大同報

（今日共出版三大張）第一版

發行人　衣寶田
編輯人　梁世錚
印刷人　韓紹衡
印刷所 發行所　新京東六馬路 大同報社
電話（編輯局二―四七二四 營業局二―二〇九六）
振替口座 新京一七〇
報費 一份五分 一個月壹元三角 外埠壹元五角
廣告價 一行（五號字十二字）一次一元

絕對難容納胡塗言辭
和平書翰完全不合理
莫首相演說拒絕美要請

【羅馬廿日電】意大利莫首相、廿日午前、突然力謀羅大總統發來的公翰要請、必須予以拒絕如左、

羅大總統、此次的和平要請公翰、是擬使全體主義國家立在被告之位、他那企圖、太不合理、必得予以拒決、

（照片莫首相）

【羅馬廿日電】意大利首相、二十日在羅馬演說一九四二年羅開的世界博覽會事、而在共演說詞中已暗默且婉曲的對於美大總統的和平要請、示以答覆了、頗值注目、其演說要旨如左、

現下世上有暗雲低迷着、可是我們不攻擊任何人、且造此良好賜物、（指世界博覽會）起來了、汲汲從事建設起來了、若有人說我們是侵略的、他必是要不利於德意樞軸、他那意見錯誤了、歐洲情事、若不深有認識、可以勿說地理的大謬誤言辭、要只說十年間保障等機械的且愚鈍的言辭、我們是絕對難以容納、美國羅大總統、此次發來的公翰好像有意使全體主義國家竟在被告席上、眞太不合理了、美國單充傍觀者、而擬大會議、拾收時局協議什麼、我們按照從來的經驗已經知道集多數人開會議、是總難成功的、這種苦教訓我們嘗飽了、對於羅大總統的通牒、予以答復否、現在不能明言、用此機會、意大利的國策及樞軸政策、以平和與協力爲基礎、德意兩國、已在實行着、一切可以證明出來了、還認不清麼、我們心不糊突有良心、我們自身願和平尤願全世和平、且有護此的軍隊、武器及手段、前幾天英、美、法的新聞、所登出的宣傳戰、意味在那兒呢、蓋在羅總統機械的通牒裏、我們的愛好平和精神及政策、絕對不退轉、他們應當充分知道、又能再錯誤了、」

和平書翰等於兒戲
意國見解

【羅馬廿日電】莫索里尼首相對於羅斯福大總統的書翰將作若何之答覆歟、此與二十八日德國、希特勒大總統在國會的演說、均已惹起全世界注目、茲據十九日得自政府方面的情報稱、意大利政府當局以羅斯福大總統書翰、乃等諸兒戲者、當即以嚴然態度談話如次、

羅大總統的書翰、乃完全類似兒戲者、以如斯之滑稽者、寄諸他國、誠屬外交史上毫無前例可尋者、英法兩國的反響、亦殊鄭重、而其他國家、則採取置諸不理態度、蓋羅大總統、對於歐洲對立兩個國家群、並非擬予以和解調停者、係計畫擬包圍德意樞軸及防共締盟國之工作的一手段、不過爲共不公平、且屬聲東擊西的主義而已、故我等爲答覆此項書翰計、殊感有必須暴露其許多不正、予以是正、並按據實際的行動、以指摘羅大總統錯誤的義務、總之此種書翰乃係無論歐洲何事、僅只維持現狀、而欲將過去凡有不正、悉葬送於黑暗之鄉者焉、

英蘇兩國會商或將涉及遠東
英外相在上院報告內容

【倫敦二十日電】哈利伐克斯英外相、十九日午後、在上院報告與蘇聯政府交涉經過、謂會商內容、或更加擴大之亦未可定、由是以觀、或有及於遠東之虞、倫敦外交界近頗流布有以下消息、謂蘇政府將與柏林、羅馬、東京三角線對抗、以爲英法蘇空軍協定並對東歐保障的報酬、更爲使蘇聯與三方對抗、英法兩國對蘇聯政府的保障、有擴大至遠東之情勢、又張伯倫英首相十九日在下院聲明反侵略大同盟中、有籲請令中國亦行參加之意、駐英中國大使郭泰祺、最近屢赴英外交部之故、蓋亦爲此云、

首相在下院報告

【倫敦二十日電】十九日張伯倫英首相基於閣議決定、十九日在下院說明對意德包圍陣結成尤共英蘇交涉經過、同日在上院哈利伐克斯外相亦有同樣報告、外相先述稱英國政府、非企圖以德意兩國爲目標的包圍工作、係擬結成包括的半侵略體勢、依此見地、希望羅大總統對德意補強要請和平書翰的成功、茲作重要發表如左、

一、駐德大使亨磯遜、目下歸國中、近將歸任、
一、關於英蘇空軍協定締結的交涉、目下進行中、
一、政府決定新設軍需省、新省擔當英國陸軍裝備的强化、且在戰時、從事對國民配給食糧、

磋商參加防共
意南兩外相重要會談

【羅馬二十日電】齊亞諾意大利外相、欲於月之廿二日赴伯內絝亞宮、與南斯拉夫外相馬可畢其氏會見之事、茲已發表、共會談內容、據推測、不外意亞合併後之意大利與南斯拉夫、兩國關係之調整、亦即關於新國境稅關協定、及南亞間貿易協定等之互相諒解、共伸若政治軍事、外交等、亦或爲之折衝、

又南斯拉夫、自匈牙利合併羅太尼亞以來大受打擊、故關於克勞亞共之問題、亦或爲之討議、如是則關於南之參加斯拉夫防共協定問題的磋商蓋亦具有可能性也、

羅國表明親德態度
將參加防共陣營
小協商國現已支離滅裂

【柏林二十日電】乘祝賀希特拉總統五十壽辰的機會、現訪德國之羅馬尼亞外相嘎芬潤氏、已與希總統、蓋林格空長李賓特羅普外長、副總理芬哈爾特及財政次長等晤面、德國政府當局十九日聲明德國及羅馬尼亞兩國均對此次晤談的結果表明滿足之意、所談內容、雖尚未發表、但主要議題、似含有以下各項、

一、羅馬尼亞闡明反蘇態度、對於英波協定、直接間接無異與蘇聯結合之協定、不表贊同、確言不加入英法的包圍政策、德國勸勉羅馬尼亞使有反蘇態度、更表明欲共參加防共陣營的希望、

一、兩者決定積極實行經濟協定、

因前項晤使、羅馬尼亞親德之傾向、已經確定、今財小協商國、完全崩壞、於是東南歐洲已出有保加利亞、南斯拉夫及羅馬尼亞等之防共第二陣云、

張武漢市長
對日感激放送

【漢口廿一日電】武漢特別市長張仁蠡氏、廿一日午後七時四十分起二十分間、在漢口放送局、向日本內地放送、以特別市政府成立、對皇軍官民的援助、特表謝意云、

殲滅各地黨軍
日軍占領晉北偏關
市內成廢墟悽慘已極

【大同廿一日電】占領偏關、乃是從去年二月開始第一次攻擊以來、〇〇部隊的第二次占領、其從山西北部五台山方面、向陝西敗走的共產軍、到處槍掠、不堪言狀、彼等所經過的村庄、完全一空、偏關經松吉部隊占領後、一物無存、僅殊有敵軍所遺棄的屍體、連一個人影都找不到、全地充滿淒殘的情況、

【大同廿一日電】日軍〇〇部隊的松吉部隊、在十九日去急襲黃河上流左岸的偏關擊潰了何柱國軍約五百名、到廿日午後五時十分、遂把該處完全占領、

【大同廿一日電】蔣介石發出「四月攻勢」之旨、傅作儀麾下的何柱國、馬占山軍竟爲其所惑、在山西北部搗亂、然遭日軍反擊礮所慘殘不已、日軍從後追擊、擬予以徹底的掃滅、而收拔本塞源之效果、即日本〇〇部隊的松吉部隊、由山西省北部平魯西進、在老營堡、楊家營、馬怙堡各地、擊破所在之敵、十九日在偏關殲滅何柱國敵軍五百、午後五時十分、占領該地、敵遺棄死體八十五、被虜十、日軍鹵獲馬十頭、損害無、

此外西垣部隊、是日也在厚和東方卅公里的陶朴齊、去襲擊約二百名的共產匪團、敵匪遺棄了屍體廿具、紛紛逃去了、

司令部逃走
忘發退却命令 部下全歸潰滅

【大同廿一日電】日軍米川部隊、十九日拂曉、在平魯南方二十公里的白狼口、和何柱國軍約八百名遭遇、經激戰之後、予以很大的打擊、到午後六時、將該處完全占領、敵計遺棄屍體六十三具、

【太原廿一日電】十日以來於楡社西北方地區遭日本松井、淸田、王野、大澤等各部隊猛烈攻擊之敵第一百六十九師、其所企圖之遊擊同蒲線沿線地區、亦完全歸於泡影、十二日在遼鎮其司令部、與敗殘部隊第一旅及第二旅之一部俱向楡社北方地區、開始陸續退却、但極度恐怖日本軍猛追之彼等、竟忘却對部下各部隊發退却命令而逃走、以致殘留在後之第二旅主力、十六日於石盤

掃蕩增城北方
擊破黨軍一萬二千

【廣東廿一日電】日本華南派遣軍報道部廿日發表＝馬淵、井勢、竹原、山田、長谷川、平田、中島、上田等各部隊、於六日至十九日、在增城北方地區、擊滅敵第百五十一師、百六十師各主力第百五十二、百五十四、百五十九師各一部總計約有一萬二千名、收得戰果如左、

一、敵在戰場遺棄死體約三千、
二、日軍鹵獲品、山砲二、速射砲八、機關槍、步槍、各種彈藥等多數、

邯鄲東南激戰
皇協軍協力日軍

【北京廿一日電】守備京漢邯鄲東南廣平的日軍淺田部隊、指揮着皇協軍一連、十八日在該地東南十六公里潘寨附近和有數倍之多的敵軍百廿九師三百七十旅相交戰經激戰五小時後、敵軍始行退去、敵死九十、被日軍鹵獲品計手機關槍一、步槍五、手榴彈四十、日方損害負傷者三、皇協軍負傷者十一名

華北鐵路踏查記（十）
漳河之水

在石門住過一夜後、即於翌晨出發、前往新鄉、由此首先爲實行壯快的追擊戰之處、元氏、高邑方面爲石黑坂西兩部隊以淒慘的夜襲、由敗敵之中、突破共中央之處、邯鄲則爲馬場、今田部隊等以戰事突進城內之處、此即追逐黨軍放棄石家莊陣地、一路向南方敗退的日軍、勢如怒濤急行追擊之處所、而最稱愉快者、爲自石家莊出發由鐵路鼓勇南下的木村鐵道、遠山步兵兩部隊、實行之列車追擊隊、共在臨洛關附近方面、緊追敵方逃走列車之日軍裝甲列車、於一夜之中、即行突破河南省境在彼處注視、此處則擊潰各站所殘留的敵軍、只以鐵路一條、即作成突破完璧之中央之標榜、詎意在夜間逃遁的敵兵、適爲列車、係屬自方火車、乃飛奔登至日軍裝甲列車內、悉被日軍擊斃、其刻間記者所乘的客車、速度與前年秋一同通行於軌道上之裝甲列車、殆屬相同、迫擊列車因敵方已斷念使用列車從事逃逸、拋棄於後、乃即停車於漳河河畔、而勢如瘋狂敵軍、已將漳河鐵橋悉予炸燬、今已架設新橋、記者遂得安然通過、車窗外見有頭冠鐵帽的青年兵士荷槍警備、河畔有曾木靖鄉隊的墳墓、似甚冷落、屹立於該處、當追擊列車停止之晨、在未死之十分鐘前、與記者談話之曾木君、似集合中國軍所殘留之馬、正在指揮人夫之時、突因狙擊彈的一發、而喪其生命、今後漳河將與曾木君共垂不朽矣、

蘇聯駐德大使
秘密歸國

【伯林二十日電】蘇聯駐德大使梅雷卡羅夫氏十八日秘密裡由柏林出發歸還莫斯科的事情廿日纔判明、蘇聯駐德大使館當局對於梅雷卡羅夫氏歸國的理由、緘口不說、現在正是宣傳蘇聯政府與英法接近的時候、該大使突然歸國遂惹起柏林外交界很大的注目、

武漢特別市府
具有國家權力機能

【漢口廿一日電】武漢特別市政府於二十日成立之後、當即開始新文化建設、祇因該市政府所謂武漢新政權誕生之前、首先見諸成立、故以地方團體、同時併行具有國家之權力與機能、此種情形、極堪注目、即係所有鹽政、關稅、禁烟、警察、司法及其他應屬於國家機能的各種政務、在新政權樹立前一時、歸市政府行使、故將來的武漢新政權、實已示有以市政府組織爲母體、而樹立焉、

興安病院
代表電話②五九一一番
內科 小兒科 外科 皮膚科 性病科 產科 產院 婦人科 光線科 物理療法科
興安大路 興亞街角

鎭、南關鎭附近、被日本〇〇、松井兩部隊襲擊體無完膚、此外第四十二師青年抗日決死隊及其他各部隊、亦不堪日本軍猛擊而粉碎、均四分五裂、向南方退却中、尤其在靜樂策戰了傅作義軍一個團、已被覆滅於南部中條山脈等地、據謂第十二師於黃河南方、各補充新兵、以謀再起於斯蔣之所謂四月攻勢、亦遭日軍聚戰邀擊而潰滅、敵大部隊、均受巨創開始退却云、

浮山東南殲敵戰

【臨汾廿一日電】掃蕩殘敵中的日軍井上部隊、廿日早晨在朱家垣（浮山東南方八公里）附近和敵軍大部隊交戰予以徹底的打擊、敵軍紛紛潰去、敵計遺棄屍體二百五十具、被日軍鹵獲軍需品多數、

蔣聲言繼續抗戰
直是痴人說夢
東京朝日新聞澈底反駁

【東京廿一日電】於賈大使入重慶之前、蔣介石十八日曾對於內外記者團、痛詆國民黨內之和平論者、力言始終繼續抗戰、但廿日東京朝日新聞、乃對此澈底加以反駁、而論述於左、

蔣介石之表現、固極巧妙使人卒然聞之、以爲抗日陣營似極强化者、但雖巧妙呼號、乃純爲虛張聲勢、不啻自表露共窮迫、且吾人所欲指摘者、即彼趁賈大使入重慶之前、而宣傳之事實、此事實文殊有與郭泰祺於倫敦最近迭與英國外交當局往來、互證考察之策謀之事實、似有所必要、此蓋因英國際鼓歐洲之危機之前、有再檢討援蔣政策之兆、故不得晏如、又不睹抗日地獄之慘狀、反以欲救濟民衆之和平論者爲叛逆、然竟不自悟爲使日華相戰欲坐收漁夫之利之蘇聯共他第三國所操縱愚弄、彼非叛逆而彼實首應糾彈之罪人、又事變竟與蔣之預想相反、將因我方之澈底的膺懲、抗日陣營即行分裂、且依外援之狹小潰滅之期、亦不在遠云、

三浦長官來京

三浦關東州長官、關於關東州市制改正實施問題、爲與大使館、關東局主腦者、協商計、廿一日、已乘午前八時新京着列車來京、即至關東局、訪問今吉司政部長行種種協議、再三浦長官、預定廿二日乘午後一時四十分之亞細亞號車歸任云、

植田大使
招待三浦長官

植田全權大使藉着爨者辭任大連市長的丸茂藤平氏並伴隨關東州市制改正、近將辭任的旅順市長高山滕司氏來京的機會、廿一日午後六時起在軍司令官邸招待兩氏、有今吉關東軍司政部長三浦州廳長官暨關東局首腦者數名以兩氏爲中心開催晚餐會、並逐行種種的懇談、

朴華沙總領事
離京赴任

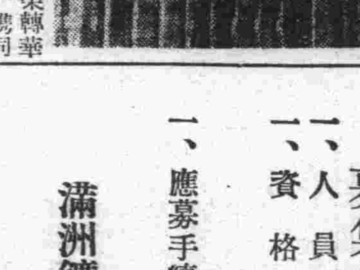

由外務局政務處長榮轉華沙總領事的朴錫胤氏、携同副領事上野正夫氏、山田修領事館高等官試補、李苦林領事館主事、搭二十日午後六時五十分新京發列車、受蔡外務局長官、關屋副市長官民多數的歡送、就赴任之途、朴總領事先至北京再轉赴日本與各方面懇談致新任之辭後、乘五月十日神戶出帆的照國丸赴華沙云、（照片＝朴總領事由京出發時情形）

協和會中央本部派員
赴日華意德各國聯絡
人選與練成所人事同時發表

協和會中央本部、爲着促進和中國、暹羅、印度東洋諸國與亞運動的連繫、勝過德意兩國的那共斯和法西斯滿黨的連絡起見、此次決派遣部員兩名、前往各地、去實地研究、歐洲方面、決定爲坂田總務科長、東洋諸國決定爲赤峯練成科長、並已在廿一日和新設中央練成所的人事、同時發表如左、

中央本部總務科長 坂田修一
任中央本部參事
派赴德意兩國出張一年、
中央本部練成科長 赤峯義信
派赴日本、中國、及其他東洋各國出張半年
總務科主任 青木敏彥
任總務科長
同練成科主任 山代千代造
任練成科長代理 弘報科長

任輔導科長 黨庠周
中央本部參事 呂作新
任弘報科長
補導部長兼補導科長 恒吉秀雄
免輔導科長兼職
補導部長 恒吉秀雄
兼任中央練成所長
實踐部附 中村寧
任中央訓練所主事
中央本部參事 劉天成
勤員科長 佐佐木清
任國民奉公中央訓練所副所長
總務部附 平山哲
任龍江省本部總務科長
兼齊齊哈爾市本部事務長
龍江省本部總務科長 長尾郡太
任中央本部總務部附

警察廳長異動

國務院廿一日午前發表人事異動如左、
安東警察廳長、猪苗代直躬
任奉天警察廳副廳長、敍薦任二等
牡丹江警察廳長、齋藤重英
任安東警察廳長、敍薦任二等

將在德意諸國
設駐在員聯絡宣傳

〃在德意兩國〃似將按派遣者所研究的結果〃、在該兩地〃設置駐在員〃用資進行連絡、宣傳、防共、以及和那共斯法西斯黨的連絡、此外在東洋諸國的興亞運動方面、似也要供給重大的資料、所以很是值得期待的、

朝鮮專賣局製
蔘精 サンセイ
專用於 胃腸食慾不振 產後衰弱婦人病 冷症糖尿病痔疾 皮膚病火傷切傷
官製
藥店・百貨店均有代售
類似品很多 請注意官製字樣
贈送文獻

總發賣元 蔘精元賣捌株式會社

君欲前途事業進展?快請到
神相亞希夷處談談吧!
就能明瞭一生一切的一切啦
他的特點口直心冷與普通術士家迥然不同的所談已往的事跡眞是歷歷如見無不令人拍案呼神遇有憂疑不決之事當時即能有意想不到的解釋決不能使來賓有向隅之憾請
平常卦三角。草談命相各一元。大批八字拾元。詳批拾五元。外埠函批潤資先匯五日回件務將生人地址書明
寓奉天市小西城門外電車路東　亞希夷談相處

丟失地照聲明作廢
啓者敝人賈趙氏所有係買宜三領名坐落西安縣第四區力田村玉田屯處遇字一五二號女下地一百零六畝二分地照一張於大同元年十月間丟失除向縣署請補發新照外此照無論落於何人之手概作無效特此聲明
西安縣 賈趙氏啓

招生
開通縣助產士傳習所
額數 新生二十插班生十名
資格 一、新生有女子國民優級證書者免試 二、插班生、須在公私立醫院或講習所修學一年有證明書者免試或有女子初中卒業證書者亦免試
畢業 新生二年卒業插班生一年卒業
報名 四月二十五日止
考試 另通知
詳章 函索即寄

募集分析工見習
一、人員 十五名
一、資格 有國民優級學校卒業程度以上之學力年齡在未滿二十歲並熟通日語者
一、應募手續、希望者可持像片履歷書於四月二十四日內每日午前至左記地點報名可也（除星期日外）
滿洲鑛山株式會社庶務課
新京特別市大同大街二〇三號 電一人事直通 二一四九〇番

地照遺失作廢
張陸業劉竟成呂開奎三人領名認段小照三張共計毛荒拾一方坐落龍江省龍鎮縣於本年四月五日不愼遺失無論落於何國人手內均作爲廢紙除呈請龍鎮縣公署補發外特此登報聲明作廢
新京日出町八丁目四番地東十一號 史興國啓

遺失地照收據聲明作廢
高德領名坐落舒蘭縣三區牛心頂子屯地一段計六拾六晌八畝地照一張外有多毛荒五百晌林產四千晌曾由滿拓公社收買在案當時將該地照存縣由舒蘭縣長所發之收據一紙茲因一時不愼丟失無論落於何國人手內均作爲廢紙除呈報滿拓公社並呈請縣署聲請作廢外特此登報聲明
新京日出町八丁目四番地東十一號 史興國啓

鳴謝
朝鮮火災海上保險株式會社賠款痛快啓者日前敝隣右失愼竟將敝號貨物一部分燒失所幸事前曾在吉林膠皮合名會社保險部保有火險三千元當暴事時即電知該行後經該行滿商部安益之先生蒞場驗調查屬實按照損失數目不折不扣如數賠償足見該行信用卓著手續敏捷敝號領款之餘無以酬謝謹登報端以充謝悃藉爲投保火險者之問津焉
京圖線威虎嶺 信義成謹啓

尋人廣告
龔廷舉年三十九歲河北省臨楡縣北龔家樓庄人於民國七年間由奉天出走至今廿年不知下落原籍家兄廷玉及新京胞姐龔劉氏想念殷切見報可急速來信或回原籍或來新京面投劉公館特此登報聲明
再有知確實下落通信者賞洋貳拾圓決不食言合併聲明
新京西三道街一一四號 大興宿舍 劉公館

生活必需品零賣 採標準價格制
政府的低物價政策逐步邁進
近將實施

經濟部鑑於最近零賣物價之益爲緊急、決於本月下旬前後、統亘生活必需品全部實施零賣標準價格制、故二十日全滿主要十二都市（新京奉天、哈爾濱、齊齊哈爾、牡丹江、佳木斯、吉林、圖們、四平街、營口、錦州、安東、）一齊向所在主要商店約三十處、派遣物價調查員、與省公署、商工公會等協力、對於綿製品及其帶用具一切、實施零賣價格調查、該調查、今後更施行兩次、其結果於各省公署、加以集計檢討、決定標準價格後、使商工公會、由新聞等公示於消費者、但其後亦有應其必要、隨時續行與該同樣調查之意向、因此省公署、或市公署、由業者中、選拔適任者、任命關於主要雜貨之調查指導員、藉以發揮一種經濟警察的機能、强化促進業者側之自肅自戒、

經濟部商務司內 新設價格科（暫稱） 担當商品配給統制事務

經濟部此次行將全面的統制雜貨類零賣價格、職是爲謀現在商務司商事科辦理之商務行政事務整備擴充、最近有於該商務司內新設價格科（暫稱）之模樣、因此分制從來商事科固有事務一部於價格科專擔當價格形式並商品配給統制事務、以謀物價對策之根本的確立、此已證明政府當局物價對策、已本格化云、

徹底統制建築
政府已制定要綱頒發

政府鑑於最近對於建築資材需要激增之狀況爲期其最有效而適切之使用計、曾於客歲由國務院及治安部合同出建築統制發之訓令、飭遵在案、本年度除更謀統制之徹底、而對於尙可從緩之建築加以抑制外、一面對住宅用建築之樣式再事檢討、將每戶之面積限於一百平方米以內、並關於主要建築資材之使用、亦加節制、因此二十一日國務院（訓令第四二號）合同治安部（訓令第二七號）、發布訓令與各省、使體政府本年度建築統制之上述主旨、便收統制之實效應付現下住宅緊急之需要、茲記其本年度建築統制要綱如下＝

一、爲達成此目的而遵照康德五年國務院訓令第一三五〇號之主旨使行政官署判定建築必要之程度或緊急與否之程度而決定其可否、

二、籌措每戶單位住宅共面積務使止於一百平方米（由外壁之內側測量）以內之程度

三、雖爲右例以外之分租房屋、事務所、商業用其他各項建築物而其使用構造用鋼材五十瓲以上、或水泥、三五〇瓲（七千袋）以上者仍加以抑止、又對於使用構造用鋼材一〇五〇瓲者尤須加以嚴重之核議

四、爲便於資材之有效的使用並資將來房租統制法之便利計對於一般專爲出租之房屋（包租分租房屋）之建築規格妥爲籌措量使其單純化而統一爲數種、

五、對於從來住宅用建築之樣式籌措再事檢討務使普及徹底簡易而實用之住宅之建築樣式俾資達成節約資材、燃料、與緩和住宅難之二大目標

六、除右列外、概依客歲決定之建築統制緊急措置要綱之主旨、

張法相歸鄉 參加新屯神社大祭

張司法部大臣、爲執行於故鄉新屯村營築之新屯神社大祭、二十日午後十一時卅分新京出發南下、歸京預定二十七日頃、

新屯神社爲大臣所建立、二十五日之大祭之當日、張國務總理代理、星野總務長官代理之協和會皆川總務部長大津關東局總長等均行參列云、

張總理大臣等 餞別入江氏

張國務總理大臣、熙宮內府大臣等、以前任宮內府大臣入江氏辭官業經批准日內即行離滿返日、特於廿日下午六時在總理官邸舉辦送別會所有各部局及宮內府各首領均行參加云、

赤十字社分會 舉行發會式

協和會首都赤十字社分會發會式、於廿一日午後二時起、於該社講堂、由橋本協和會中央本部長、于首都本部長及來賓、百餘名之衆參列之下舉行、其會序如左

一、開會、
一、向國旗敬禮
一、國歌齊唱
一、勅語捧讀
一、綱領朗讀
一、役員任命
一、分會旗授予
一、分會長訓示
一、宣言並宣誓
一、首都本部長訓示
一、中央本部長祝辭
一、三呼萬歲
一、閉會、

又終舉行祝宴、然後整備全員、赴忠靈塔參拜云、

鑛工技術員協會 關口理事長到任

被聘請爲滿洲鑛工技術員協會理事長的前東京工大教授、關口八重吉博士、已乘廿日午後九時卅五分着的光號列車到任了、

日滿少年團交驩會 本月末在東京舉開

【東京電】於日暖風和的四月末、決定舉行滿日少年團交驩會、被派遣之滿洲國少年團、爲由以滿洲國鐵道愛路運動之模範的實踐者、即全滿愛路協和少年團員中、嚴選其優秀者、使該等親接道義日本之眞實情形、以體得日本精神之眞髓、同時並使其親覽於長期建設戰時體制下之日本軍、產業、文化等、以與日本各地之少年團交驩、而使兩國少年、具現强化滿日一體不可分之關係、

×××

日滿實業協會準備 派遣經濟使節 赴華北、華中各都市

華北華中的經濟復興工作與軍事行動並行、節節進展我國政府、本諸滿日華集團經濟的見地、曩曾向該地方派遣通商代表、努力緊密的聯繫日滿實業協會滿洲支部乘此次於新京開總會的機會計畫由民間派遣經濟使節、歷訪天津、北京、南京等主要都市、與政府民間側開誠交換意見、以期貢獻滿華經濟緊密化、目下與各方面進行準備、與該計畫另以伍堂前商相以下日滿實業協會會員組織之中國視察團、亦將於該協會總會終了後渡華、彼此相關聯、共成果極値注目、在滿洲國派遣民間實業家公式代表赴華北、華中、爲初次之計畫持極愼重之態度、而協會對於其人選、亦費苦心、但目下以滿洲生命理事長高橋康順氏、呼聲最高云、

特約電力費整理方針 最後的具體案將決定

因五年計劃進展並電氣化發展、所需要之電力、亦豫定由現在之二十億基羅瓦特時、至計畫完成之八年度末大約急增至八十億基羅瓦特時、其中約百分之十、爲電燈其他一般電力、餘者之百分九十、被一般工場使用之特約電力所占、關於一般電力費、經滿洲電業決定根本的整理方針、業已着手實施唯特約電力費之整理、係左右將來各種產業發展之重要問題、故經電業及產業部、愼重研究、近將決定最後的具體案、現在電業、各分別決定、特約電力費、平均約一錢七厘、最近決定了所謂國策型電力費制、分別化學工業、重工業等產業、決定電費率、電力費占生產費之大部分、對於藉低電費有助長將來發展、必要之電化工業、鋁工業等、按最低費每一啓羅爲六、七厘、其他考慮電力費占生產費之比率、該產業之地位等決定、保持全體之平均、平均電費、交變電所八、九厘、賣價似爲一錢一、二厘、較現在電費約大低減三成比之日本發送電之一錢八厘九毫非常低率

本電費制豫定至八年末實施、此先水火力及自家發電之統一問題等、必相當多難、但開發展途上各種產業之育成誘致、生產力擴充等點觀之、極値期待云、

出席國際農業會議 兩代表就渡歐之途

出席六月五日起、亘一週間於德意志德列斯典舉開的國際農業會議 的產業部技佐井上義人及糧穀會社主事愛甲勝矢的兩氏、乘廿一日午前八時十分發的先號受產業部關係者多數的送 別而就渡歐之途、然兩氏首先赴日本 與各方面行相商談之後、乘廿八日橫濱解纜的諏訪丸乘船赴德、又兩氏預定會議終了後亘五個月行歐美各地及美國的農業狀況及滿洲大豆共他特產的調查視察於九月下旬歸國

（照片＝登車待發的井上、愛甲兩氏）

大捕無業游民
百七十二名收容宏濟院

最近都下一帶、竊盜小賊暗躍、因之警察當局、決予以絕滅而後已、擬先大捕浮浪者、二十一日午前六時爲期、持令管下六署、一齊遂令施行、結果捕了浮浪者很多、全收容起來了、中央通署收了四十八名、其他四道街署、二十七名等總計一百七十三名、全送到宏濟院去了、

滿鐵辭令

吉林鐵道局長參事 張恕
任奉天鐵路學院長
鐵道總局參事 趙心哲
任吉林鐵道局長
奉天鐵路學院長參事 周培炳
華北事務局副局長
參事 杉廣三郎
同副局長
同 山口十助
同運輸部長
同 佐原憲次
同工作部長

同 太田久作
因爲兼務的關係免本職（各通）（因華北交通會社理事的就任）（四月十六日附）
新京列車區長
副參事 藏本十郎
任奉天食堂營業所支配人（四月十六日附）
元包頭公所長
參事 太宰松三郎
任調查部包頭在勤（四月十七日附）
元華北事務局調查部調查役
參事 落合兼行
同 田村耕作
副參事 本田重雄
任華北經濟調查役（各通）
同調查役附
副參事 三田了一
任華北經濟調查所勤務
同調查部在勤調查役附
副參事 高橋嘉一
任華北經濟調查所天津調查分室勤務（四月十七日附）
洮南鐵道監理所長
參事 藤田豐
北鮮鐵道事務所經理審查係主任
副參事 瀧谷源一郎
錦縣驛長
副參事 坂本延
任華北事務局勤務（各通）
（四月十六日附）

外務局新設 對外宣傳室

政府茲鑑於現下國際情勢之重要性、決定擴充外務局之對外宣傳機構、新設對外宣傳班、對於海外積極進行宣化工作、因該宣化部門之擴充及强化、已起用大連外務局辦事處小濱事務官爲宣傳班長云、

國都日系記者團 赴鞍山撫順視察

於弘報處援助之下、在京日系記者團一行二十名、爲視察南滿重工業地區之現狀定由三十日午後十一時零五分車離京赴鞍山、撫順視察煤鐵鑛區、預定搭二十四日午前七時二十分車歸京、

白俄日語班開所

白系俄人待望的日語班開所式、於廿日在全滿廿八處盛大舉行、哈爾濱市內八處在當日午後八時、於各關係者多數列席之下、舉行盛大的開所式、（照片＝即哈爾濱白俄日語班開所式舉行情形）

販賣死馬肉的 關係者被摘發

既報＝關於衛生技術廠被使用爲血淸注射及其他的動物試驗而斃死的馬竟與滿人肉商串通在市中販賣的不正事件、經首都警察廳衛生科與司法科相連絡就着該肉的販賣經路肉商開始了徹底的調查、司法科依着右關係者的一部的不正者數名、而有召喚與有關係者的模樣、

趙震氏來社

升任哈爾濱市長之趙震氏、於廿一日午前十一時來社致禮

天長節奉祝演藝大會 協和會準備中

本月二十九日、爲友邦大日本帝國的天長佳節、全國各地官民、屆期都依照往年成例、舉行隆重的奉祝典禮、首都的協和會本部、除已決定於當日正午十二時在紀念公會堂內舉行盛大的官民合同奉祝大會外、據聞該會並定於當日午後一點鐘的時候、在協和會首都本部會議室、舉開天長節奉祝演藝大會、目下該會對奉祝演藝大會的各種演奏節目、正在積極的籌備中、

★ ★

首都職業婦女

（十三）

女演員應爲藝術努力 庶完成有價值的事業

在前文我已經寫過了、滿映女演員的行動都受着當局很嚴峻的限制、這一點我們無論在理論與事實上、都覺得滿意的、本來一個女人—在『藝術』方面修養不足的女人、難免給外界聲色所略誘、她們現在又都是在訓練期中、如果縱容她們的自由不但她們的身邊與前途有着危險、就是滿映的本身也會招來一個不良的暗影！所以這般女演員、除了星期日例假、滿映當局准許她們外出而外、普通日子是不准她們到外邊走動的、

男女演員的宿舍、原來是同院而居、而男女演員交往上、當局却不加以限制、這或者是滿映當局爲了便利男女演員練習表情和熟讀劇詞的一種辦法、使他她們有接近的機會、拍戲時會收到相當的效果、因爲倆個陌生人硬拉到一塊去做戲、無論演員怎樣特能、共成績是不會優秀的、所以這是滿映當局每天不限制男女演員在圈內行動自由的本意、可是這般女演員或者誤會了此種旨趣她們居然在努力『藝術』成就之前、而開始在圈內男演員中找尋個自的對象、由於事實上告訴我們、現在已經有了三對她他們正式同居了同時她們爲了滿映當局不允許、也情願拋棄了藝術的殿堂、去做家庭主婦去了、這樣、這座『藝術』的殿堂、幾乎變做她們找對象的機關、來日方長、此種現象能否續出、請等『下回分解』好了！

我們不反對女人結婚、但既然爲了『藝術』有興而來在沒有成就之前、我們似乎還應該爲『藝術』而努力、女人結婚若只是爲了滿足個人某一種的需要、完成有價値的事業那是人類終身的光榮！胡蝶女士晚期結婚便是一個好例、滿映現有女演員、不乏明哲之士、記者此言或者不至于誤會我是寫『大話文章』吧！

其次我要簡單記些她們的出身經歷年齡等、

她們的一羣中、學歷很難得到準確、因爲在考試的時候、並不需要她們的卒業證書、所以他們的出身學校差不多都在履歷上標榜着中等至於確否、本來是『待考』的一樁事、而她們的經歷呢？有的據說做過教員、有的據說做過看護婦、有的據說做過巴斯小姐、餘者也不妨『待考』了、

她們的年齡、都沒有超過三十歲、普通都在十六七至二十二三歲之間、還有十一二及二十七八歲者、然而爲數太少了、

總之、她們在今日各種婦女職業上說起來、或者是優秀的、高尙的、幸福的、快樂的、她們的一舉一動、足以影響整個的社會、她們的一言一笑、也可以左右人們的歡欣與悲苦、進一步說、我國文化的水準、實有賴於她們的努力而提高起來、記者於感到她們的使命既重且大之餘、只有祝禱他們『好自爲之』了、

首都職業婦女、暫時告一段落、有機會再繼續寫下去（完）

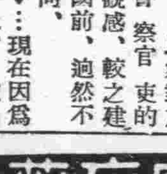

▼…民衆對於警察官吏的觀感、較之建國前、迥然不同、

▼…現在因爲警察官素質的向上、一般民衆都非常的信賴、

▼…警官對商民、也不怕麻煩、來親切的指導、

▼…市內治安可以說極好、可見警官努力的一般、

▼…警廳當局希望民衆對於警官、拋棄敬遠主義、那是對的、

第拾二回
日滿支古代美術展覽會
日時 本月自二十二日起至二十五日止四日間 自午前九時起至午後九時止
會場 祝町於太子堂
品目 書畫、古美術一千餘點
主催 青井文藻堂 電話（三）三四六四 六一六二

別府淋藥
譽爲世界第一溫泉都市日本別府市名藥「別府淋藥」、對於淋病及白帶下具有迅速的靈効、如何難症亦祇以兩三日的服用、保能止痛止膿、以至早日痊癒、實爲理想的良藥也。
⊙藥價 試用一円 急性用三円 慢性用五円 頑性用 國家用 十円
淋病治療書及實驗者謝函集等、承索即奉、請用明信片來報名、不取分文
定價二円的湼奧撒爾銀 免費奉贈
但只限於直購內服「別府淋藥」者添贈具有滲達吸收殺菌効力的湼奧撒爾銀尿道坐藥一週份及淋滅器（定價二円者）不取分文
功同浴別府溫泉的別府皮膚藥
別府市鶴水園 振替下關八九四〇 本舖 岩里天然堂

特約販賣店
新京日本橋通四六五 藤生號
同豊樂路一二八 松井藥局
同特別市大經路拾號地 アヅマ藥局
同三笠町三丁目二 西澤藥局
同東三條通六〇 新京藥局
同東一條通 太陽堂藥房
同老松町 山口商店
吉林大馬路驛前通 三井藥局
同南大路二五九 大學堂藥房
吉林省磐石縣城內 日新堂藥房
同敦化城內東門外 松壽堂藥房
同公主嶺柳町 山本藥房
奉天青葉町五六 大和藥局
同同三七 カジ藥局
奉天青葉町一四 滿洲藥房
同淀町一五 福壽堂藥房
同千代田通一六 那須藥局
同平安通十一 平安藥局
同紅梅町五五 廣貫堂藥局
同浪速通五 ナニワ藥局
同小西關大街路南 吉本大吉藥房
同同 大同藥房
同加茂町一四番地 大田藥局
撫順驛前千金大街一三 文化堂藥房
同新傷町五 新楊堂藥店
蘇家屯昭和通 小池延壽堂
鞍山北三條町一 保健堂藥局
營口新市街 實滿堂藥局
遼陽白塔大街郵便局前 並木文光堂
奉吉線梅河口 村上洋行支店
同山城鎭 本田衛生堂藥房
同朝陽鎭 田中洋行
瓦房店大和街三 淺田十全堂
吉奉線梅海口城內 島山廣砂堂
開原福昌街一 桑田洋行
新民府大高同 昌平堂六號房
遼源縣鄭家屯 篠田濟濟堂
安東縣市場通八丁目 龍雲堂藥局
同安東驛前通 石本藥局
安東省通化 廣濟堂藥房
同 永昌藥房

鼻涕常流 鼻氣不透
最迅速而正當的治療新方法
流鼻涕…鼻氣不透…臭…乾…嗅覺不良人等、乃發生、蓄膿症、肥厚性鼻炎、鼻茸、鼻加答兒等惡病之證據、面貌不良、必陷入極度之腦神經衰弱苦於頭痛或頭重、記憶力…思索力、大形減退、目耳胃腸、亦至不好、身體中發生種種餘病工作讀書皆不能進行、★如罹鼻病、何以腦內臟、面貌皆不良乎？★危險的鼻病之診查法與治療法★何種食物不宜乎？★日常生活之鐵則、鼻病一切之疑問、一讀「鼻與腦解說」之書、任何人亦能了解…患者請來明、片索要、必定無費贈呈…鼻子不良之人、必在下記症狀之內望在病症之旁書上〇印、將其剪下、用信郵至、則必將閣下之養生法與詳細之注意事項、與書一同、全部無費懇切回答 即請一試…
鼻子不好 則腦與身體面貌亦必不好

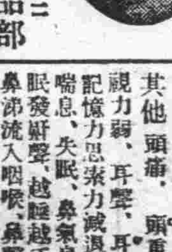

治療法
東京市芝區南佐久間町二ノ二 申込所 確報堂藥品部

病狀報告用紙（大同報）

鼻汁	多、少、濃、清鼻涕、青黃色、臭、乾、
鼻塞	不塞、時常塞住、左右換班塞住、一方時常塞住、雙方皆常塞住
嗅覺	知味、稍知味、一點不知味、
其他	頭痛、頭重、視力弱、耳聾、耳鳴、記憶力思索力減退、喘息、失眠、鼻氣臭、眠發鼾聲、越睡越乏、鼻涕流入咽喉、鼻聲、呼吸困難、張口睡、胃腸不良、食慾衰退

理想的家庭藥
一盒斷根
軍旅必携 好評嘖々
白杵牌
解熱消炎（感冒・强心・快神）
立止疼痛（神経痛・頭痛・牙痛）
後藤散
總經理 日本畫藥會社
大藥房均代售

天津國醫函授學院 免費招生
函索詳章剪此廣告寄天津英租界三十二號路義慶里八號樓

本報啓事
本報特委劉永堂爲安東分社長前任孫省三已與本社脫離關係特此聲明
大同報社啓

患早洩者收確實之効果防止早洩藥（外用）性美膏 壹圓、貳圓
精力減退之必要回春聖藥 桃夢（內服）壹圓貳角
愈給諾爾 不感症之藥（外用）參圓、貳圓
奉天加茂町一六 木村商行 春日町奉ビル後身優生堂

大同報社廣告部 電話二一六一五一

高價收買
滿洲國各種使用過郵票如外埠國索收買價目錄或有所詢問請附郵票四分空函不誤
長期收買 新京西四馬路 依古齋謹啓

新京市梢藥香集

李燕行李被扔後

薛海樑鼻子雖大心眼好使

假設人們若是不健忘的話，看過『蜜月快車』，或者就能記得有那麼個專愛挖鼻子孔的一個人、那是大鼻子薛海樑去的，還有去情婦的李燕，不是被母老虎一銜李燕和薛海樑就鑽到一個寢台去了嗎？燈光幽幽，在一個黑洞子裡，那雖是演電影然而卻真的種下了情根，我們的大鼻子薛和肥燕李從此卻偷偷的愛上了。

在某一個宴會席上，孟虹近着嘴說過近藤導演不讓她們講戀愛的話，但近藤導演卻分辯着不是不讓你們講戀愛，講也行，不過得光明些，偷偷摸摸是不行的。

但我們的肥燕和大鼻子卻違反了這個旨意，在花前月下，人寂鳥睡的當兒，偷偷的講情話，偷偷的看電影，偷偷的……？

『如此行爲，殊難諒解』老導演火了，把肥燕的行李不管三七二十一，叮噹的給扔出了宿舍。

有人說李燕是無家可歸這倒不必擔憂，大鼻子還是有良心的，當李燕躺在大鼻子懷里啜泣的時候，我們的大鼻子說，『不要怕，一切都由我來負責，我永遠是愛你的……』拿着『國法無私』中的語調來說！

果然，有情人終成眷屬，我們的肥燕和大鼻子同居了，新巢是築在新京市梢上云。

談談電影

黃舟

一、古裝片

現在中國方面的電影界對於古裝片好像有風靡一時的趨勢，製片者，幾乎以之爲唯一的營業命脈，今後縱言不至全部出品盡屬古裝片，但至少在製片程序表上，也占大部分，在這環境下，也許是電影製片業的聰明處。

古裝片，在默片時代會一度盛行，後來給粗製濫造者弄糟而沒落了，現在又死灰復燃的流行起來一般觀衆，似乎也十分歡迎古裝片，而其原動力，則不能不說是在『貂蟬』這張片子上。

古裝片的取材不外乎兩種，一是民間故事，像孟姜女，琵琶記，乞丐千金三笑之類，另一是歷史性的，像楊貴妃，木蘭從軍楚霸王，以及武則天，陳圓圓，王昭君，西施等，從古裝片的中心來說，大都有偏於女性的傾向，選材者似乎並沒注意到戲劇中有否毒素，

二、電影刊物

電影刊物，商業性質的上海出版的有『電聲』『好萊塢』『明星』等，『電聲』奉天裴書局有寄售的，大都是週刊，內容也大同小異，登一點明星私人照片和劇片，文字方面大都是轉載，來源不外各小報大報的副刊。

這種轉載的文字消息，是否可靠是不顧的，其次是某女星愛貓，某明星養狗一類東西，總之，是以低級趣味爲原則，好像知道這批讀者層，特別有窺人陰私的癖好般。

關於這類消閑的電影刊物，我希望我國的電影刊物，最好不要效法他們，即按『國策電影』說，也該振作弄得正氣一點，側重於劇藝的研究纔好。

趙玉珮儼然一孩提 滿院來去似蝴蝶

她雖是女流・被稱好好先生

充滿了熱情，顯露着天眞的趙玉珮小姐穿了一套像魔法師所穿的衣服從院子的這頭跑到那頭，一會兒呆然的笑着，一會兒又板起了面孔，一會兒去打打網球，一會兒又騎騎自行車，她活像一個三歲的孩子，來來去去似蝴蝶般的不寧，她有着一個封號，叫做〃好好先生〃。

滑稽大王　賈波林的種種

或也

原名：卻爾斯，史賓塞賈波林。

籍貫：英國倫敦。

年歲：一八八九年，四月十六日生，今年五十歲

身高：五呎六吋半。

體重：一百三十二磅。

髮色：樓色近年呈灰色。

戀愛：第一妻，米爾德哈萊絲。

一九一八年結婚。

一九二〇年離婚。

第二妻，麗泰葛雷。

一九二〇年結婚。

一九二七年離婚。

第三妻。即現在之寶麗高黛女士，於一九三三年，六月一日，在海上秘密結婚但未由双方正式宣佈，故仍守秘密。

子女：生有二子，歸麗泰葛雷養育賈氏給養費。

長子：卻爾斯。

次子：雪泥。

嗜好：音樂尤擅長提及銅管風琴。

鄭曉君旅日懷故國

千山萬水訴心音

許久就在羨慕着東京的我，現在總算是如願以償了。這次和綠色與美麗的東京相會，我覺得十分高興。

四月的滿洲，還是早春時節由新京出發，車到釜山，我已經疲倦極了。車中的客人很多，我也未得休息。乘聯絡船金剛丸，這是我第一次航海眞沒有想到水上的世界原來是這種情形，忽然飄上，又忽然落下的，使人昏得要命，忍不住而嘔吐起來了，這樣的痛苦，還是我生平第一次呢。從下關降船後，身體像是病後初癒，逃出了痛苦的迫害，又繼續坐車赴京都，這時窗外的景色，已經是日本了，因爲氣候的關係，樹木野草，農園的蔬菜呈現一片綠色，櫻花也開得很嬌艷的，和我國冰天雪地比較起來，又是兩個天地，這異國風光，使我陶醉了。在京都停留一夜，第二天抵達東京，在東京除了遊覽市內之外，又能與東實日本第一流明星會見雖然言語不通也覺得有趣。

四五天的工夫，在歡喜中是過得很快，匆匆赴大阪，出演海軍省陸軍省後援，大阪朝日新聞社主催之，『大東亞建設博覽會』，使我不得不暫時別離了我眷戀的東京。

拍『眞假姊妹』的期限，也一天一天的迫近，使我懷念的滿洲，最近我將與諸位要在新京相會。（滿映鄭曉君於大阪）

鄭小姐現在于二十日已經回到新京，還想不想故國呢，那末要想風景宜人東京了。

漫談女兒英雄

（張引）

最近由國泰影院賣價五角的『兒女英雄』可以算得顧蘭君繼『貂蟬』後的又一傑作，至於怎的傑法，我可不負解釋的責任，橫竪有『宣傳單』爲憑。

現在我將『兒女英雄』的故事，如果安步就班的介紹出來，就是明家們不罵『討厭』恐怕婦孺們也要道一聲『俗氣了』但是這種現象，決非說『兒女英雄』失掉了著作的價值，的確鑑賞它的人太多了，雖不夠稱爲『有口皆碑』可是上至公卿大人，下至驢夫走卒，應有不曉得大鬧能仁寺的『十三妹』，這不能不佩服作者的文筆流利，把一個奇妙驚人的故事，用稗官家言，輪送在每一位讀者的心裏。

論到本片的原著，傳說乃清代文康先生本諸『作經非聖人初意也，皆有所爲而作不得已於言也，』的寓言，刻畫出年羹堯當年的慘酷，初名『正法眼藏』。五十三參』後經五號 翁訂正，始改爲『兒女英雄評話』如斯『歷史』『警世』等等的贊語，纔出了世，究其實它所以受一般歡迎的原因，仍不出乎『多臂膀劉德泰，水底蛟 龍高通海』一類的『劍仙，俠客』似的玄惑，纔換來這種成績，不過全書段落重複，似將成功之興味，弄到得而復失，然而新華 公司今次 拍製之『兒女英雄』也是有鑑及此，只將全書最精采之〃十三妹大鬧能仁寺〃一節演出，雖然與觀衆的印象，仍不免俱抱悲觀，何況關於十三妹之影片，已有文逸民，范雪朋等演過連集，在低級趣味的觀衆社會裏，早已不肖一睹了，爾今新華公司又再耗資勳衆，重拍此片，殊令我輩莫名其妙，或者也是因了效法西洋的製片家，來不來重拍一次，也未可知，不過人家都是在不得已的情形下，或特殊的要求，以及原片損傷或燒毀，有此種種，製片者不能不免强重來一下，但是重拍之影片，大半包括專門教育，國家行政，地方自治，以及社會 常識等 等的故事，纔能夠不負重拍的要求。

現在重製『兒女英雄』不但沒有情形要求，乾脆說不需要，如果觀 者以爲 娛樂而始買票看電影的話，那麼這里——兒女英雄——應有響人的情節，更不具一般現在的常識，即便爲了一看熱鬧滿可化一角的代價，瞧瞧每一部武俠片子裏的短刀，飛腿，那準 能得到較 好的眼福。

本片由岳楓先生將原本修改了許多，可是較之卜萬蒼修改『貂蟬』，似乎形成一個背道而馳，人家改的作用，原本求增興趣，或者撮影困難，及扮演不易，不過變移而後，更是遠勝初意，而岳楓先生在白狼傻狗送信道上穿插了一段由獸片剪下來的『豹吼』和『猴鬧』便是不近情理的荒聊，只顧賺得觀者一副新的眼光，把白狼中道結果在一條毒蛇的逼迫下，而傻狗卻又伏地請罪，這全是免强之極，而又葬送了原著的固有興趣，及至十三妹殺死和尙，救醒安驥，伊並未嘗立解其捧，反而倒扣其門而去（鎖未鎖，尙不一定）此處乃是一大缺點，根本十三妹大鬧能仁寺，勿論她是殺死和尙，救了張氏滿門，那全是無意之中，而有意的只在搭救安龍媒一人而已，可是話又說回來，此時既已尋得安某，也算大功告成，何不解去捧繩，而又回轉風頭尋殺能仁寺主持，難道十三妹未來以先，便曉得尙有一位肥大的主持，筆者不敢妄斷，他如主持遭難時的那粒彈丸，分明鮮血滿面，而彈丸確安居在禿子的皮膚上，這未免太悔辱十三妹的彈弓了，而和尙的頭顱卻增光不少，眞是笑話。

總言『兒女英雄』這種故事讓編導怎樣努力，也不會產生好的 結果，相信 張善琨（新華經理）總該明白，方近之世，再不會有那樣兇橫的出家人，小姐們也決不去玩槍耍刀的學殺人了。照此看來，分明是『貂蟬』出後，服裝道具沒了用，來吧！將就這套舊傢伙，管他藝術不藝術，就得給幾毛，反正撞上大頭，製造出來，嗚呼！藝術界之不幸也耶？抑劇作家之掀入炮火中耶？我爲之一哭。

顧蘭君（飾十三妹）這是從姐夫的胳膊腕上，纔造成這不幾天的藝人，雖然說是提拔，究竟還能有點，譬如十三妹初會安驥於悅來店時的幾句嬌嗔，做像的確唯妙，所以比較難能而又可貴，不過主演此類刀馬角色，則較之徐琴芳，錢似鶯等，只當退避三舍，本片稍微滿意的惟有在能仁寺的屋脊上那個鏡頭，但是由范雪朋演之，則猶勝伊百陪，所以本片若出其劇情，則相同的已經數見不鮮，出其熱鬧，又無激烈之格鬥，因此顧蘭君出演此片，端的上當不值，

梅琳（飾張金鳳）態度懸遲始終低頭皺眉，被救而後之對於十三妹，確令人猜摸不透，是驚是喜，抑或在恨，老泥家的孩子，總是一色，或許在怨導演先生不給主角但是張金鳳在本片內之立場後半部亦不弱於十三妹，可是梅琳這一鬆懈，更足以增加本片失敗的成分，末殤園拜十三妹的一幕，觀者眞個爲之羞愧難當，

其他如梁新所扮之張多兒洪警鈴之白狼，演技俱稱完善，唯楊雪如之張多婆，在跪呼十三妹爲『大王』殊爲可笑，

斷言之『兒女英雄』失敗，間接就是爲『貂蟬』所害不製『貂蟬』不能採備諸衆的道具和服飾，既無此項服飾，則即無此類的影片產生了，試觀衆『貂蟬』而生的有『乞丐千金』雖然 應得佳果，究竟還是有點 新味兒，現在的

明星小事記

滿映

杜撰近日愁眉不展，據其好友某君說，是呼〃X在其所贈之物品上寫有〃風流小生杜撰贈〃之字樣被記者登在報上了云。

趙書琴的外號叫做傻丫頭，因爲她是一個樂天的孩子，不知道什麼是愁苦，每天馬馬虎虎的渡着日子。

金魚美人璐璇的嘴眞能說，把她的楊大姐氣哭了，楊大姐氣得祇說『小金魚！你爲什麼老要說我單調和苦悶呢？』

杜撰改了航針

從感情海奔向理智山

自從有人喧嚷出杜撰自稱風流小生以後，杜撰不勝懊喪，原來不是那麼擠子事，是杜撰送給別人東西，接東西的人自已寫上『風流小生杜撰』的字樣，故而使他人一見誤會了。但有一樣，自從這件事情發生，杜撰忽然改了常態，從前往往是以情感用事，現在卻理智多了，這麼一來倒不要緊，李鶴便傷起了心，然雖然不總是擦眼抹淚的，然而也常常唉聲嘆氣，誰知道還是甚麼原因呢？

水江導演下次作品

〃慈母淚〃完成之後的水江導演下次之作品已決定爲中村能行所編之〃煙鬼〃不久即可撮製。『煙鬼』爲吉林省公署募集當選之作品，以斷禁鴉片爲目的云。

兩部失敗的華片

兒女英雄與古屋行屍記

（我）

『兒女英雄』固屬不夠英雄，『古屋行屍』確是沒有靈魂的行屍，

兒女英雄是藉着『貂蟬』的聲勢來號招，『古屋行屍記』也是望『恐怖之夜』的後塵而不及，

取法乎上，僅得乎中，取法乎下，則僅得乎沒有，所以說是兩部失敗的影片，

前者一片是斷章取義，給原著失了本意，若照電影單獨的立場，也讓人看不出頭尾更未表現出兒女英雄的偉大究竟在那裡，

後者一片是劇情不周延，失掉興趣，全片從首到尾，一楊糢糊，全部固緊張，未免又緊的太過火，有緊張點而無暴發點，

渴望很久的兩部片子，原來不過如此，此之謂稀鬆又平常。

『兒女英雄』就是不被譏爲『拾人涕唾』也難免似乎『以血洗血，汚益甚爾』只不過『聲』與『默』之分別，竟敢白眼一翻，『樓下四角』也爲我國製片家氣煞也。

今日廣播 MTCY

早

◇七、〇〇 國歌 建國體操

◇七、二五 初等日本語講座 高宮盛逸

◇七、五〇 清晨音樂（大連）

◇八、二〇 先哲故事 鄒元 高玉潤

◇八、四五 氣象通報

◇八、五〇 建國體操、

◇一〇、四五 經濟市況（大連、新京）

◇一〇、五〇 農業講座 關於一般農作物（第一講）國立奉天農業大學助教授 張際中（奉天）

◇一一、五〇 舊劇—唱片

◇一一、五九 時報

晝

◇〇、〇一 大鼓—唱片‖

◇一、〇〇 新聞

◇一、一五 經濟市況（哈、連、新）

◇一、三〇 河間大鼓（哈爾濱） 封神榜（二）方兆瑞 外二名

◇四、四〇 新聞

◇四、五五 經濟市況、氣象通報（哈、新）

◇五、一〇 廣東音樂—唱片—上海行 紅樓艷史 宋郁文等 馳名音樂大家

◇五、二〇 英語新聞

◇五、三〇 兒童時間（大連） 音樂鑑賞（一六） 附加解說 圓舞曲 一、千一夜物語 二、邀舞 王志淵

◇五、五〇 兒童新聞

◇五、五五 中等日本語講座 五百木元

◇六、二〇 日本語兒童新聞

◇六、二五 俄國語新聞

◇六、三五 講演 植樹節與綠化運動 新京特別市公署行政處長 范垂紳

夜

◇七、〇〇 政府公報、新聞、告知事項（哈爾濱） 新聞

◇七、三〇 講演 關於租界 國務院外務局參事官 李義順

◇七、五〇 國樂 一、絃樂 二、管樂 1寄生草 2妲妃催花曲 1金錢落地 2天怠號 3走馬英雄 4昭君怨 滿洲國樂社

◇八、二〇 京韻大鼓

◇八、三五 新歌曲 一、四季景 二、他鄉客 三、天台山 新京放送歌曲團

◇八、五五 曼得林獨奏 一、懶惰之愛 二、在小咖啡店 三、卡門 高俊逵

◇九、一〇 時事解說 新京特別市公署 閻君衡

◇九、二五 新聞

◇九、三九 時報

◇九、四一 經濟市況、氣象通報、明日節目預告

◇一〇、〇〇 新聞再放送

◇一〇、一〇 舞台中繼—由大連福興大戲院中繼—（大連） 蟠桃大會 盡

只能生肝油之榮養價的特殊成分劑

各小學校撰用

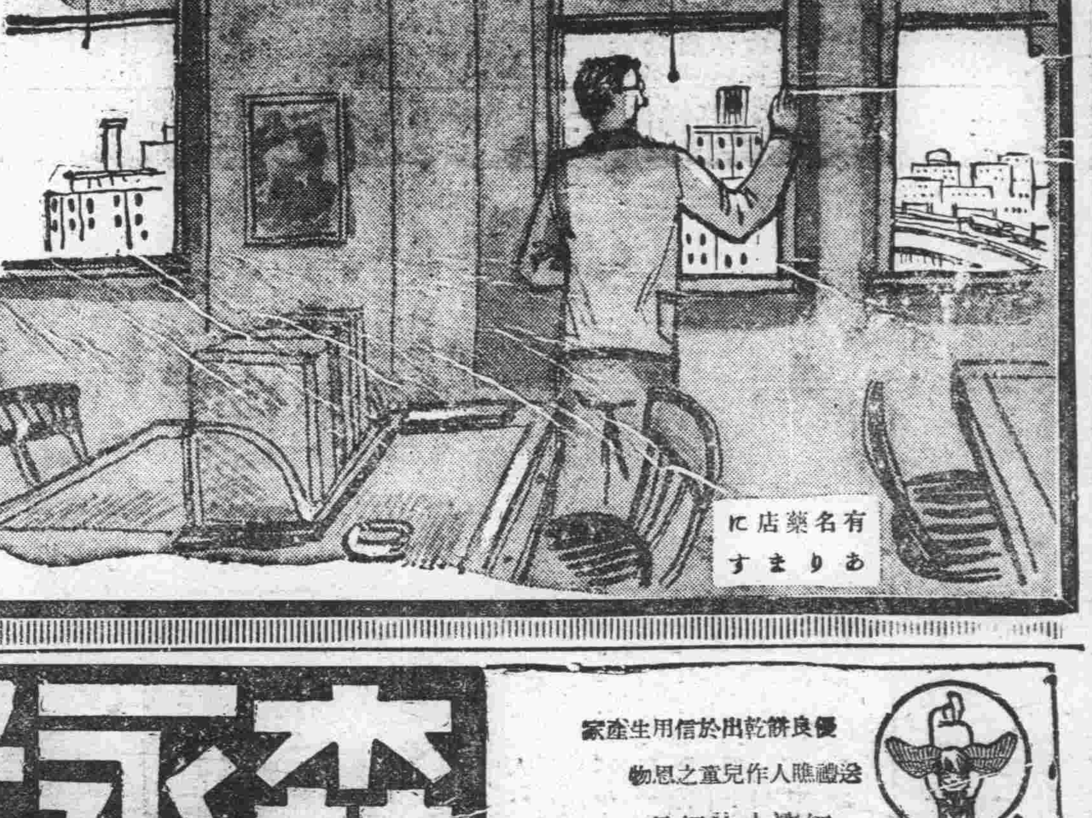

都會生活者之脅威、如能從結核諸病中而脫出其必依特殊成分AD方能使皮膚粘膜之强化此外則無適者、那麼

我們人於一日中總得攝取怎樣程度的特殊成分爲適當呢 大人係一〇、〇〇〇—一六、〇〇〇、小孩五、〇〇〇—八、〇〇〇之特殊成分A國際單位者最爲補給有効三環肝油ドロップス係以一二顆能將一日之特殊成分AD之適量以最良好之狀態向生體內吸收而被造成者

一顆 之特殊成分A國際單位 六三〇〇單位 之特殊成分D國際單位 六〇〇單位

近代人之榮養劑 三環肝油ドロップス

係以最大限度之特殊成分AD含量而稱爲最少限度之脂肪分並將肝油界之理想實現而被創製者爲洋菓子狀之特殊成分劑因其味美故小孩亦特別喜歡服用一顆特殊成分AD之含量係經嚴正之檢定實勝普通藥用肝油五瓦之上、特殊成分B之複合體係以木質、鐵、燐金屬等綜合配劑而成實爲最高級之乳化固型肝油劑者也、

予供一顆・大人二顆 一日・一回——三回

五十顆・一圓卅五錢 百廿顆・二圓五十錢 三百顆・五圓

東京・日本橋・兩國 ◎ミツワ石鹼本舖 丸見屋商店藥品部

ミツワ肝油ドロップス

日英米佛諸國製法特許 河合藥學博士發明 吉田農學博士檢定

森永ビスケット

優良餅乾出於信用生產家

遂禮贈人作兒童之恩物

經濟上的絕品

晝與夜 (35)

王則著　孫秀文畫

（禁止轉載）

他用眼睛看着對面睡舖上那個帶有眼鏡的近視先生，自言自語地叨念着：

『又過了一站』

那位近視先生向他這邊回敬了一眼，彼此都不曾多費一句言語，已經交換了双方心中所懷感的事情。

車頂上的電燈黃昏昏地，它的明暗的光度正籠罩着車內死沉沉的睡眠。

『唉……』

門開了。

一個穿得很整齊的茶役走進來，把脚像抗在肩頭一樣輕輕地向前移着，兩隻眼睛小心地四處去偵察客人的招呼。

由開門時的門隙鑽進來的一股晚風，清瀲瀲地頗有凉意，襲擊到還沒有睡着的乘客的皮膚，雖然在悶鬱的氛圍中，微微感到春風拂着大草原上的氣息，但那些疲倦

了的乘客，都微微地有點犟楚。

那邊，靠着車門的一隅有一個人吐了，是一個上了年紀的老人，大概他是耐不了車身的動盪在昏着車，茶役趕緊去忙着捧白水，献仁丹收拾地上傾吐出來的一些不消化的食物。

車，駛近了一站，又駛走了。

車外的燈光一閃一滅地映在乘客的面上，一個個都似大雷雨中的迷途路，露着倦旅的煩燥。

茶役伏侍那老人安然地睡下，掏出手巾擦了擦頭上的汗，轉過身來想要走開，忽然有招呼他的聲音，是一個二十五六歲的一個青年乘客

『喂！把這個名片送到前面那個列車的寢臺，交給三八號的女士』。

一張名片由那纖細的手移到茶役的手，茶役拿過來看了看，上面的名字是：

『趙天民』

傍面加着一行小字是『XX大學藝術科卒業』，名片後面寫着兩行不十分端正的英文

茶役行過了禮剛要轉身走去，那青年又招呼回來，低聲悄悄的對他說：

『要當心些，不要叫對面那個老太太看了去！』

年青的茶役連連點頭，看了這青年一眼，回覆了一臉會意的微笑。

茶役走了後，這青年坐起又揭開了車帘，從窗玻璃望出去，遠處仍然是一片看得見的烏黑，山影虎踞着像一個怪物，火車駛過一架鐵橋咕嚕咕嚕地山響，鐵橋下面是一條河，河裡已經沒有冰月亮沉在水邊，圓晶晶地看得見水的波紋。

這青年姓趙家鄉裡的名字叫慶發，因爲到外國入了大學的藝術科，這名字也漸漸和『藝術』遠甚，於是近來他遇見生人的時候，拿出來的名片，已不是『趙慶發』而是『趙天民』了。

『趙慶發』這名字青年人一提起來就頭痛，特別是藝術科的同學們，他們譏諷他的名字太『封建』，那有一個廿世紀的現代人還叫着十八世紀的名字。

『笑話！笑話！』。

藝術科的同學們一提起來就這麼說了，而且還緊接着就多半是一堂哄笑。

趙慶發自己想也覺得怪不受應，什麼『吉慶有餘』的慶，『發福生財』的發，這些不過是只知守舊腐敗鄉愚的老莊稼人，成天價核計『發財』的財迷等，纔叫『福，祿，禎，祥，發，福生，財』，一類的響亮名字生在二十世紀的新青年，什麼都需要『新』，當然這腐敗的名字是要不得的，是得改良的，是得革命的。

他一想起改良，便立時記起同班詩人約翰生譏諷他初到外國時的改良詩了。

『慶發，
吃地瓜
念學堂，
——白搭！』

他一想到這改良詩，便立時記得畫系的同鄉忠告他的革命，久而久之，他也恍乎知道自己是應該革命，不然恐怕不能成爲新青年了。

九畹室隨筆 (44)　夏

衡陽馮白广傳（上）

衡陽馮白广先生，諱白，原名瑜，字垂瑕，前清諸生，與吾家累代世交，先生賢齡敏異，即工書善畫，篆籀眞隸行草，無所不妙，而六法之造詣，青籐復堂撝叔冬心之間，晚境頗貧乏，而處之淡如，民十至京師，不求聞達，各校爭聘爲教授，居藝專最久，弟子樂與之遊，先生除書畫外，製印尤絕精，識者許爲海內第一，凡碑帖字跡糢糊，他人不能辨者，先生獨具隻眼，能窮其源，而演其遞化之迹，賦性高潔，從不輕與人，每作一畫，輒懸諸壁間，晝日面對，以求眞實，少不當意，則毀棄之，甚至毀數十紙而卒不成，蓋下筆力追古人，志在千載而後，故生平所作不輕效諄常粥畫師，先生別署甚多，平生所作，尙有志影印，以廣流傳，聞先生作品，散在各方者，尙有數百件之多，生時以不求人知，人多不識先生其人者，吾叔祖常謀之南北當代藝術界名流，擇時爲先生舉行作品展覽，它日如能實現，意必足以引起社會之注意與賞嘆，而重爲近代藝術界追惜也，

談畫 (17)　季千

仇英（字實父，號十州，太倉人，後移居吳郡）亦從周臣習畫，博學宋元諸家），山水，人物，花鳥，樓閣，宮室，寺宇各種器物無不精妙，明之一代工筆之可傳人，惟十洲先生，工筆之精妙處，雖微小尤不失眞，分寸之人，皆有顧盼之姿，耳目口鼻具生動，寫百餘人無雷相同者，宮室寺宇，遠近大小絲毫無差，穿插佈置，來去相宜，山水林泉，神韻渾然，故與沈文唐三家齊名，設色法於松雪後只此一人雖如亦有遜色，甌香館畫跋曰『青綠山水，近擅長惟十洲氏，』董其昌，亦許其畫曰，『蓋五百年而有仇實父，在昔文太史亟相推服，』方董論其畫曰，『董思翁不耐工畫，而李趙之畫極妙，又有士人氣，後人得其妙不得其雅，五百年而有仇實父，王司農麓臺平生惟嗜子久渾論法，亦謂仇氏，自有沈着痛快處』後人精鑑者評其畫，謂有謹細之病，無逸放之氣，筆甚工則失天地萬物之生氣，文學上，稍遜於前三家爲美中之不足，但埋頭數十幾年平生之力，皆畫於是，猶有茫然無得者，藝道之事求博學兼在古今有幾人哉，

明之四家以外，筆墨精妙，尙不乏人，較之前朝益見增加，藝風遂普遍矣，玆將有名望之畫家，略誌如下，以供讀者參考，

山水部門　趙左字文華，華亭人，師宋旭，山水宗董源，近學倪高士與黃大痴，筆墨不亞於前四家創蘇松派，香光在仕，事務繁雜，於書畫一道應酬不暇，皆委文度代筆，與香翁畫無異，錢杜著之松壺畫訣曾提及之，後人多師法之，

文人的語病

潔凡

人們說話往往多有習慣語，因爲習而不察，自己不以爲事，旁觀者聽來就很不好聽，文章也是一樣，文人們有很多常用習慣語的因爲所讀的書的傳染，和自己性之所近於是習慣語也就種種方式而不同，

葉紹鈞的文學不能說是不好，就拿一個短篇祖母的心而論，就寫的非常深摯細膩而動人，但是在倪煥之一書裏，一句『玉琢的鼻子』不知用過若干次（此書還是十餘年前看過，現在恍惚記得）此外全篇的結構也不見好，

沈從文有的文章是很富於詩意底優美彩色的，月下小景聽說也很有名，但據拙見此書裏邊多爲四字一句久不變調未免沉悶！但他此書也可想見是由起初某一種影響而致影響全書始終如此形式了！

以上不過略舉一二此外文人有語病處不一而足或單個字如某形容詞某虛字由常用而演成不良的傾向之例很多避免語病，唯一的就是須有優美的意擇，這是很難說須因各人的禀賦而論，因爲仁者見仁，智者見智！…句話這樣說法，你以爲不好，我偏以爲好，那也沒法，只好由你用去，至於讀者以爲好壞，也不一定，正如口之於味，感覺不同，

不過唐詩的句子，那最高感人之處，竟是出於何等優美的意擇？實堪驚嘆！如換一字，便滋味迴別了，所以每字都如精金璧玉鏗然有聲但這選擇精金的方法，怎樣纔能使泥土不雜在內？則須慧心慧眼，獨有所見，而美惡的辨識力清楚才行，這非聾瞶之人所能辦到，

但是以葉紹鈞沈從文的天資，何嘗聾瞶？這乃由於種種環境，外緣，與習染，種種『偶然』的結果來造成了他的文章，而當時或是辨別力不清了或，竟是清清楚楚的以爲這樣好，最末，我們看書的時候，應當小心這傳染，而加以選擇，優美的文學，我們可以浸潤薰沐在其間，至於如有不良的影響的，千萬不可被它同化了，愚見所及因記之也，

王道之先（一）

若水

練達人情乃是要緊的事

王道不外人情，人情要講得通，行得過去，在精神上一定會愉快的，要不顧人情，任着自已性子，隨便說逞快做，終久會有苦惱來臨，對君忠，對父母孝，對朋友要講信義，這是人情，違反這人情，不但社會不能容你，你自已良心上，就受着很大責罰所以在王道下的國民，練達〃人情〃爲第一要緊事

中國四小名旦各有特長

李世芳的眼睛

四小名旦裏扮出來，講究『雍容華貴』！『全無半點輕狂』！那您還是看李世芳眞的，梅大爺我們老沒見了！那麼請您不妨看看小梅黑眼珠如漆樣黑，白眼膜如玉樣白，斯趁得『黑白分明』！還有那長長的睫毛，雙雙的眼皮，眞是『雙眼皮大眼睛』！『眼大而又有神』相書上說：『問貴在眼』！稱得起是：『難得呀難得！』

可惜他因病，現在暫時休息了！朋友們！我們虔誠的站起，爲這個小藝術家祝福吧！

張君秋的嗓子

的確！他！張君秋，算得一顆時代的紅星！『京』『津』『滬』的哥兒們，姐兒們，雖不在熱烈的喊着捧着！尤其是『上海灘』幾曾看見過這般漂亮的人兒！

近來他的嗓子，也透着委婉有致了！可喜可賀！然而我終以爲他『引人入勝』的『脈在胸脯』！

他那本色—嗓子，十分充足！唱起來眞亞賽：『金糕拌黎絲』又脆又甜！在四小名旦裡，論挑大塊活，現在就還屬他—扮像窈窈窕窕，很像一個『黃花少女』！『名利雙收！』這是尙綺霞老板親自說他的！幷且您看『譚』『馬』二位老板那位又捨得他！都恨不得獨自把他『貯之金屋』啊！（一笑）

君秋的嗓子，眞，是：『好寶貝』！

毛世來的胸脯

『五兒』的『蹻功好』、『白口好』、『做功好』、『武功好』、尤其他的『胸脯』更好！

做上戲，您看他那份：『風是風、火是火』馬俐脆快勁兒！眞絕！這時候您注意他的『胸脯』、挺挺的、對於他『擅勝場』的一切一切更加上了千萬分的力量—

私底下，小伙子，也是那樣皷皷氣氣的，絲毫沒有『娘娘氣』！要不怎麼『四小名旦裏』就屬他說的講的呢！

宋德珠的腰

談起宋德珠，捧的人也着實不在少數！紅珠，紅珠的也曾斗響了一九三九年！都說他『眼兒媚！』其實全使他『腰兒輕！』舞刀一個下場，手背忽地—反貼着腰，幾步盈盈欲墜的走，那時眞能令人『迴腸蕩氣』！好就好在這『柳腰一搦』了！

所以，德珠除了擅長運用『眼神』以外，這個『腰』部的動作，更是他刻苦琢磨的呢！

朋友們！注意：『宋德珠的腰』！

聰明絕頂

王安石讀孟嘗君傳書後，僅寥寥百餘字，人已嘆爲絕調，然試一瞑目設想，當其據案直書時，明窗淨几，筆墨精良，態度安詳，時間暇豫，絕非倉猝撰成者所可比例，則其文簡練老當，自在意中，若遂之楊大年，捧讀祭皇后文，見滿紙空無一字，竟於讀文之際，立撰一祭文曰『惟靈，巫山一朵雲，閬苑一團雪，桃源一枝花，秋空一輪月，豈期雲散雪消花殘月缺，伏維尙饗，』全文三十六字，已將遂后一生包括無遺，不但以少許勝人多許，直欲開祭文之創例，是其絕頂聰明處眞所謂天縱矣，

介紹日本風俗 (12)

李心炎

三、端午節（五日）節日的行事，已如上述，除略是鯉幟，武者人形的事，不過五月五日，所謂端午節一切傳說，蓋與中國傳說略同也是在這五日前後，多食類乎粽子的東西，但沒有甚麼大的祭典，原來此節，不用說是傳自中國，舊五月五日才是正日，可是日本改在陽曆五月五日舉行，這個節的稱呼，除了叫作端午節，還稱作，端午，五月節句，菖蒲節句，端陽節重五節，蒲節，端午的起始，有人說起自天平時代，又有人說起自仁德天皇朝代，據『和漢合運』載稱，仁德天皇三十九年，辛亥五月始詔獻菖蒲，菖蒲一物據說食了能長生不老，並除一切惡邪氣，到五月五日，泡入酒內飲之，或煮入水內用以沐浴，據『日本續記』裡面有這麼一段話就是，聖武天皇天平十九年五月天皇御南苑觀騎射走馬，是日太上天皇詔曰，昔者五日節常用菖蒲，爲綬此來已停此事，從今而後非菖蒲綏者勿入宮中

當天除了樹立鯉幟迷信，並樹立長立方幡旗，上繪以武人形，或繪鍾馗，並供弓箭槍刀馬印，以效古時武人出陣光景，用祝男兒出身立志，

四、海軍記念日（二十七日）海軍記念日，乃是因爲明治三十八年，五月二十七日日本海軍，將强大的俄國波羅迭艦隊，實行邀擊，使全歸覆滅，得曠古未曾有之戰果，此大壯烈海戰，宣日本武威於世界，爲喚起國民注意，定當日爲海軍記念日，成爲年中行事之一了，

滿洲古蹟　傳說及其神話（九）

子張

金元之遺塚

據上述之徵點，日本人類學思想家『鳥居龍藏』氏，謂就此古墳，而可想及日本信州之古墳蓋在信州之古墳中有其他之遺物，與馬具一同出土，此與此『庫爾根』中所見之事實，甚爲類似，其葬儀之趣，或即所以示『北方之强』？其往冥土而武裝不可或缺之信仰，互相類似故該氏於古史時代之『庫爾根』，發見其馬具之多，認爲異常富於濃趣也，

觀鳥居之言論，對庫爾根之與馬具同殉之事蹟，仍多主觀的見解，信州古墳之類此，或爲偶然有之，即亦或世俗風行，然亦一地之奇葬願不能爲一切史地『庫爾根』之準繩定評也，至此地『庫爾根』，不但一棺一墓也如斯，且一地多然，攷之蒙古及滿洲遺俗中，尙未見得此種殉葬之遺俗，又攷元代之縱橫兵戈，忽必烈之子『求赤』征俄，時乃稱帝於『莫斯科』，『阿儂河』流域今且當北滿鐵路之衝，是其昔之行兵必經之路，已屬昭然可指，尤可推定者，即其地已在北僻異域，久已夫不通中原，不免爲斯拉夫及其他人種所蟠居，忽見異軍掩蕩而至，弱者潰奔，强者頑抗事均不可免也，是其軍受摧而陣亡者，當不能謂爲絕無爲行軍之便，亦就地窆葬爲宜，故連同馬具而瘞棺埋之均在情理之中宜其數百年後出土之見徵於學者，而各個武裝也，若云風俗有此，則未免失之遠矣，

美的標準

人工美已成過去　擦胭抹粉有害無益　體格健康才是眞美

『美』彷彿是有一種虛榮性共實却也合乎情理，在男女兩性方面，是不可缺的，愛美的心理，無論男女老幼，人人皆有，不過愛美的程度，因了種種緣故，致各人有深淺的不同，年輕的人比年老的人愛美，婦女比起男子來的更愛美，

我們可以看到街上許多女人們，在面上擦了許多的粉，嘴上塗着許多血紅的胭脂，耳朵上掛着各奇各色的耳環，自已認爲是摩登，認爲是美，這樣表面上確是很美的，但是人造美，是變態美，我覺得美可以不向裝飾途上邁進，且好處少壞處多，最好把自然的美來盡量的發揮發揮，所謂健康美，便是身體都要本着健康，同時還帶有自然的成分，什麼是自然美呢？就是（一）使身體的各部自然的發展（二）要健身體充分的發達（三）肌肉要結實（四）臉部要有血色（五）身體要除去一切人爲的無謂的裝飾，無論那一個婦女，能夠合于上面的條件，那末就可以說是達到眞眞的自然美了，反之，假若無論那一個女子不合上面的條件，那末就是穿着華麗的衣服，憑着卷卷的頭髮，抹着潔白的香粉，塗着紅色的臙脂，畫着又黑又細的眉毛，脚穿着高跟的鞋，始終不能算爲是眞眞的美，所以『美』是要自然，這就是說不自然不美。

照上面所說，身體衰弱的女子不是永久不能夠達到眞眞的美—自然美嗎？不是的如果，一個婦女不能合于自然美，只要注意下列各點，（一）每天有適當的運動，（二）早起，早睡（三）不吃刺激性的東西如烟酒及酸辣等類的食品，四）常常洗澡注意清潔（五）以及其他能夠强健身體的事項，身體衰弱的婦女能實行以上數則，經過了長久的時間，一定可以使你的身體健康，也能合于自然美了，

宋哲元軼事　挨過一千軍棍

（新民）

在蘆溝橋事變時候的直接責任者的宋哲元，曾煊赫一時，現已消聲遺跡，聞其昔有趣事，很足發噱，原宋本是馮玉祥的部下，充任旅長，以後升任師長，當他隸馮部下時，因爲馮僞信十字架，遂嚴禁所屬軍官，不准納妾，宋的元配貌賽無鹽，私在北京娶一小家碧玉作小星，關防極嚴，雖至親友好，也都不知，詎竟傳入馮的耳中，因把宋喚到營中，當面申斥說，從我以下，誰都不敢納妾，你現在此舉，不但違背宗教規章並且目無官長，若不懲戒你，實不足彰我的法紀，當命左右拿軍棍向宋之臀部打五百下，又某日，馮開軍事會議，上級軍官，都得列席事先規定鐘點，各長官不得遲到，到期宋獨來遲，馮又大怒，當面斥曰，我軍向守時刻，現在汝竟遲到數分鐘若拿與會各人計算，人人都爲你虛擲這數分光陰了，萬一臨陣，你也遲到行嗎，宋辯稱師部有事，故爾少遲，馮聽此言，越發惱怒，冷笑說，你現在當了師長啦，那能像旅長輩的聞命而來呢，但我不能因爲你是師長而宥恕的，於是又打了五百軍棍，計兩次宋的臀部共挨一千軍棍所以當他充任熱河都統的時候，一般滑稽善謔的，都管他叫『千棍都統』

滲透療法

寄生虫及微菌等最喜向皮膚之深部棲息

故於普通之藥內到底無有殺菌之効力！

靈妙之皮膚組織

皮膚乃是有彈力之强膜共分有表皮、眞皮、皮下結締織三部並有皮脂腺、汗線等之附屬物互相扶助其靈妙之裝置於其中則眞皮係血管如神經錯亂則能營複雜微妙之皮膚機能此即係被惡性之寄生虫微菌等所蝕食其雖修養之靈妙機能一旦被害則皮膚之表面現出醜黑之斑點及濃泡水泡等等並發痛痒雖係僅部分則能使精神發忽食事少進夜不成眠並現青黑之顏色神經亦漸衰弱對作事之能率亦漸減少

可怕之皮膚病

共現出於手足顏面者只不過醜漏但因此病而被他人誤爲其他症者甚多因此而被淘汰並將大好之前途遺棄故皮膚實極難治或三年又三年雖一時僥倖治好則再發更易所以要全部治愈必須從根氣治起方見奏効

亦謂文化病

世界日漸進步而邁進人類之機會亦更多於汽車上之窗戶旅館之器物等等更係多數微菌之出入地點

又穿靴子之人雖不犯水蟲者能有百分之幾呢爲置捨水蟲之單位而成可怕之峯窩織炎病症於文化頻繁交通洋裝生活日强中所患之皮膚病世人皆以文化病呼之豈不是無理嗎

於眞皮中滯存之寄生虫

寄生虫食破皮膚達到最重要之眞皮中一邊生卵一邊橫食皮膚之下部作成道路前進

終致將皮膚破壞患皮膚病其內部存多數寄生虫乃係普通其中有食物溫疑亦特別較爲與表面斷絕實寄生虫絕好之棲身處

故於皮膚之表面雖怎樣滑潔用藥其不過只表面之消毒而已寄生蟲縱然外出被藥刺激亦還是棲居內部不再出現有何効哉故要根本剷除必須用藥劑到達其皮膚之深部方能完全剷除

强力殺菌『滲透療法』之威力

用向皮膚之深部而有効力之藥劑係外用藥並持有過强之刺激如不連續耐用則反能使皮膚組織破壞並落醜漏之斑痕若再想治恐難辦矣

因此現經各種專門家努力研究之結果將滲透壓及毛管現象之理論應用葯効並能深達眞皮卓越之殺菌消毒發揮治癒之作用並將皮膚內深棲之寄生虫微菌等一掃驅盡發見滲透療法劑此亦即現在賣出全國之好評嘖嘖之

『皮膚チャージ』

『皮膚チャージ』係不污不痛向皮膚深處滲透消毒殺菌並早見効使用法係用筆或脫脂綿一日數回從外部塗上此其特色者也』

於全國有名藥店皆有代售

本舖東京神田花房町

山崎帝國堂

振替東京一四六七

定價　三十錢　五十錢　一元

全身用　德用家庭瓶五圓

光明 K.M.THEATRE

四月廿一日 廿二日 廿三日 連映三天

今日空前絕後隆重超特貢獻

全市首次公映

絕對滿意信用作保戰爭巨片之王

巨象衝鋒如入無人之境！軍馬縱橫馳騁野草荒原！

意大利國營映畫協會特作超完全對白有聲歷史戰事雄壯價值連城巨片

血染山河

乘陰夜火攻敵營鬼神難測！用奇謀騎兵暗襲敵軍喪胆！

偉大豪華雄壯

遠處則以箭亂射！近處則以刀拚命！

人員……五十萬！
軍隊……十萬人！
軍馬……六千匹！
巨象……六佰頭！
費時……一年餘！
耗資……五百萬！

明星公司有聲對白偉大巨片

四千金

（下期二十四映）

其一

駐滿德使蒞哈 官民熱烈歡迎

對記者團發表談話 滿日德須達成友好關係

國際都市親善風景

【哈爾濱】友邦大德國駐滿公使、瓦古訥爾氏爲蒞任後作第一次之巡視訪問、該氏於二十日午後零時四十五分列車抵哈、市內韋省長、馮市長、趙參謀長、白警察廳長、加藤商工會長、下村外務局駐特派員、○○部隊代表、協和各分會代表、青年訓練所學生德國駐在之商民約二千餘人赴站歡迎、該氏在音樂悠揚之中而車進站矣、瓦氏於歡迎者一一致禮後、即入貴賓室、致如左之詞

「余以第一任駐滿大使之資格、來哈向各機關訪問、蒙諸君勞神赴站歡迎、深爲感謝、在哈訪問各機關、很有機會向諸公懇談」

該公使致詞畢、即赴大和旅館休息、午後一時三十分與在哈各記者團接見發表談話如次、

「此次榮幸任駐滿第一任公使之職、因此機會來哈正式訪問各機關、在大阪神戶任總領事之時、即得悉北滿之情形、此次到達、夙願得伸、現在處在很强的政治進展時期、必須新聞界援助、簡單來說、德國的政治外交就是世界和平、在軍艦入水之大典當時、元首已經聲明過的、想大家已能澈底德國之新動向了、

今天德國各地七千萬民衆熱烈慶祝元首萬壽節、人民感謝元首治國教邦的情形、法國威爾塞條約、係一不能和平的、現在已經解除了、今後以駐滿公使之任務、使之日、滿、德三國達到親好友善、在日滿兩國、已有許多的證明、實踐友好的關係、現在說來、又增進了許多、如今天的官民、車站上熱烈歡迎、眞使我驚異、意想不到之事、滿洲國民對德國之遂崇、使余感謝不盡的了、兩國間親善之關係、由此更形鞏固矣

寫眞（上）瓦古訥爾公使下車官民歡迎情形、

盛大舉行

昨日在志士碑前 六烈士慰靈祭

【哈爾濱】在友邦明治三十七年的四月二十一日、日俄戰爭之當時、爲剷除赤魔擾亂東亞、皇軍各勇士犧牲者、實在不少、而其中最忠勇者、在此三十六年中最着人紀念崇拜的、可算橫川省三、沖禎介、松崎保一、中山直熊、脇光三、田村一二等六烈士了、冑着赤俄的彈雨、破壞嫩江的鐵橋、中東各鐵路綫破壞等等工作、因此老俄被截斷了退路、死傷者也不能數計、六烈士呢卒因忠勇先後殉職了、但六烈士之英靈雖沒、而其精神仍然在一般官民所景仰、以致哈爾濱市內之官民、在王兆屯處、建築了一個志士之碑、亦爲哈爾國際都市中一大名勝遊覽之勝、凡到了春夏的時候、外來觀光的紳商官民、市內居住者、多赴該處參拜、六烈士之忠勇可欽二十一日今日午前十時爲六烈士三十六周年紀念日、哈爾濱市史蹟名勝保存會、特執行盛大之慰靈祭、其致祭之順序如次、

一、修祓、二、獻饌、三、招魂、四、齋主祝詞奏上、五、齋主玉串奉奠、六、玉串奉奠、七、送魂、八、撤饌、九、一同敬禮退下、

寫眞＝（下）即六烈士碑

爲預防赤痢 市署施藥品

【哈濱爾】市公署衛生科、爲預防市民發生赤痢起見、特由新京國立技術廠購到大批赤痢預防錠若干箱、現已運哈、由該科、及南崗市立醫院、道裡診療所、付家甸診療所等處分發、凡市民如用此種預防藥之時、可往附近各處去領、不收藥費、無料配給云、

二匪行搶

【哈爾濱】金茂盛、住新安埠安國街四十八號、以開設雜貨舖爲生、於十八日晚十時二十分許、忽闖進匪人二名、一大胳、上身着黃色衣服、下穿青洋服褲子、拿着手槍、一小胳、青衣服、青皮鞋赤手空拳、年均約二十來歲大胳者操鮮人口音、進室後向金某威嚇、不令聲張、將一日所賣之國幣十元、由眼棹之內搜出、出門向道裡方面逃去、金見匪去遠、方赴該管派出所報告請爲緝捕各警士、到場後而匪早已無蹤矣、

春季清潔檢查

【金州】警察署爲地方衛生、不遺餘力、如頗得良好成績之小兒種痘業於數日前施行矣、今又屆春季清潔檢查之期、故照舊於四月廿三日、限一日之內、對城內各街、一齊實行檢查、最近已將公示、佈告使會民週知云、

全省中等學校體育教師 在奉開講習會

省長次長親往訓示

【奉天】爲使全省各中等學校體育强化計、乃於本月廿日上午九時起、至卅日、十日間、招開全省各中等學校體育教師講習會發會式、在小河沿第五國高大禮堂舉行、廿一日上午十時省長親往訓示、廿二日省次長亦參加訓示云、

哈農事合作社 分別招開聯合會

內容地址已擬定

【哈爾濱】爲農民生活安定、農產開發向上、濱江省農事合作社、本年度聯合會、業已定期、在各地分別招開、以便詳爲指示本年度之諸般事業工作方針、玆將其地別日期討論事項、分別如次

一、哈爾濱地區、四月二十四日午前十時、省署會議室

二、濱濱地區、四月二十六日午前十時、於縣公署、

三、綏化地區、四月二十八日午前十時、於縣公署、

討論事項如下、

一、康德六年度各縣農事合作社事業計劃、實施要項再行檢討、

二、合作聯合會設立經過

三、合作聯合會之主旨

出席者、省幹部、縣長、副縣長、事務董事、產業技士庶務股長協和會代表

捷克駐哈領事 昨日撤退

【哈爾濱】三月十九日閉鎖之駐哈捷克領事館、前曾整理殘務作撤退準備、但十九日、已乘午前十時半發列車、格尼領事、單身經由蘇聯前往巴啦加、於驛頭計有駐哈外國使臣多數送行云、

口福不淺

市民五十萬人口 吃肉百七十萬斤

【哈爾濱】市內五十萬人民之口福、三月中各種牲畜之屠宰經市公署衛生科之統計如下

▲屠宰總場、猪二千一百六十七口、小猪二口、牛六百頭、中牛五頭、小牛九十四頭、羊一千五百十八隻、小羊四十三隻、馬二十七匹、騾一頭驢四頭、計四千四百六十一頭

▲屠宰分場、猪二千零三十七口、小猪四口、牛十二頭、中牛一頭、小牛八頭、羊八隻、小羊二百二十五隻計二千二百九十五頭、合肉爲一百七十餘萬斤之多云

醫院廚夫死因不明

【奉天】北市場十九經路廿九號會集醫院廚夫夏梅四十二歲、在十八日午後八點多鐘坐在椅子上突然發瘋、經醫師給予皮下注射三針、而夏神色更由紅轉白、醫師大驚、報告中央大戲院聽戲之徐院長、徐氏趕回後、爲救人計、更爲代其注射靜脈注射四針、仍未見效、於十九日午前八時竟行死去、該院報告十八經路派出所、謂夏某係是腦膜炎身死、該派出所警士以爲夏身體素壯、共死不明、乃報告北市場署、由署報告警察廳、經醫官胡壽椿檢驗後、注射過當、或因致死、爲鑑定計、廿日送醫大解剖鑑定後再爲決定云、

省立禁煙救療所 廿五日行開工式

【奉天】省當局對鴉片斷禁、本政府之禁煙方針、抱有多大決心、爲期救療癮者計、乃在北陵寨覓地建築省立救療所、經三個月之計劃、已告完成、決定於各關係方面出席下、於本月廿五日上午十時、舉行地鎭祭、以便動工建築云、

濱江開拓廳擬定 移住二千鮮農

在葦河延壽兩縣

【哈爾濱】省下鮮民移民問題、業經開拓廳擬定、爲葦河、延壽兩縣、共移民之地域、及其戶數人口如次、

△葦河縣、太陽村、一百戶、六百五十五人、九里、一百戶、五百四十一人、十里、一百戶、五百五十三人、計三百戶一千七百四十九人

△延壽、河東農村、七十戶、人口三百七十八人、此項農民預定於月末由內地前往云、

狂徒調笑女工 被追抱頭鼠竄

【金州】素以文化名勝著稱之金州、於日前演出稀有艷聞、打破幾年來之岑寂、一時風遍全城、傳爲笑柄、玆特詳誌其事實如左、

本邑東街七三五番戶葛有顧者、在城內某煤廠爲充工人、其妻李氏、年近半百、與其長女桂英芳年十有九齡、次女小春年十四歲、同在西街增盛永作工、以資糊口、於月之十七日下午七時散工母子於歸途中、不料行至趙家街、突遇服裝不端之孫實報者、係蓬萊縣人、年約二十餘、曩曾在南街三興盛充當夥計、今春因某事已被免職、目下居所無定、終日閑遊、今行至該處、目睹桂英同天仙具閉月羞花之貌、似玉女長落雁沉魚之容、邪念頓起、遂飛步闖至桂英面前、意欲啖食天鵝、而實行攔阻、執謂極嫻淑之桂英、覩此深抱不安、急向右閃、而色徒右阻、該女復向左躲、而色徒亦隨左阻、桂英見其無恥、不懷好意、則怒曰「不要臉」、不意聞此言之孫某受此當頭一棒、面赤過耳、立時轉羞成怒、化色神而爲凶鬼、竟敢高舉凶掌、力打桂英、耳光兩個、直痛得桂淚晶珠奪眶、潸潸下流、小春見姊被打、乃大喊其慢步落後之母親、因孫某當行暴舉時、實不知其母在後、今既如此、自知不利、無奈只得邁三十六着走爲上策、之計、遂實行足登兎履他去、斯時母女怨氣交迫、緊隨其後、不稍示弱一步、終得逃至火神廟街六〇四馬姓家之消息、不顧一切、蜂爭先入馬姓家內、大事搜查、發覺炕上一人蒙頭蓋被、其母欲近前掀開一探葫蘆中之究竟在此千鈞一髮之際、馬姓自外面入、見有不識之人、很加以詢問、双方不免互相爭論、而被窩中人見有機可乘、趁其不備、一躍而起、越窗而逃、急視其人、正爲孫徒葛氏 母女立即棄彼就茲、抖起精神重行追趕、結局約追二里許、至南關外石橋附近、不見縱影、逃之夭夭、杳如黃鶴矣、

直木參議 蒞奉視察

轉道赴熱河

【奉天】新京參議府直木參議、於十九日午後一時四十分來奉、當參拜忠靈塔及神社、後並巡視省市兩公署、及同和自動車工廠、當晚夜泊大和旅館、廿一日上午往造兵所及發行會社、棉花會社視察、廿一日上午九時十五分往熱河阜新慰問並視察、卅日十二時卅五分回奉當日一時四十八分返回新京云

宣詔紀念行事 開委員會討論

【奉天】協和會市本部、爲慶祝訪日宣詔紀念週間、對行事一層、乃組成行事委員會、於本月廿二日午後二時、在市本部、召開行事委員開第一次會、討議宣詔紀念行事云、

慶祝天長節 舉行祝賀會

【奉天】本月廿九日之友邦天長節協和會舉行慶祝大會等情已誌本報頭令各分會、在慶祝儀式完了後、並於當日午前十一時在大和區浪速高等女學、舉行祝賀會、每人會費五角云

將設縣立病院

【克東】查我國建立、對於民衆保健、關心之至、故各縣設有公醫診療所、俾謀人民之健康、玆查吾縣、於康德二年、經中央派來公醫李聯凱者、自涖任以來、該君不但精通醫術、而且診療、又異常熱心、故得一般官民之好評、玆悉近日、奉到省令、於本年度有改設縣立醫院之計劃、倘尤實現、足徵中央、愛民無微不至、誠吾克邑、商民福音到來云、

爲劃清奉天通化境界 省署派員勘查

【奉天】關於東邊道、興京等各縣、與通化省境毗連之界線、有再糾正劃分之必要、於是奉天省當局、派民生廳、北村、下川兩屬官、於廿日首途興京前往勘查境界、返省後再爲研討云、

因招開市聯協議會 本月警民懇談停止

【奉天】每月一回之警民懇談會、本月廿五日又屆第四回之期、因市本部及各分會趕辦廿六七八三日之市聯合協議會、對於警民懇談會、本期中止、已通知關係各方云、

市署派員參加 全滿都市會議

財務、保健、衛生三科長同行

【營口】從廿到廿二日亘三日間、在奉天市公署會議室、召開第二次滿洲都市問題會議、本市出席的岸上財務、片山保健衛生兩科長、原田行政科事務官三氏、十九日出發赴奉參與、（至與客歲九月卅日至十月一日、在新京市公署會議室開會時、係渡邊前任庶務科長、和周行政科長兩氏出席）、計提出如左的議案、本次仍舊關於市財政確立之件、關於市和農村地區的對策之件、關於市街清掃之件、以上三件係屬懇談事項、付諸審議、關於住宅問題之件、關於防空之件、關於市街綠化之件、關於區費和區分會之件、以上的四件、以其他都市的財政之充裕、以確立營口市財政問題爲重點、岸上財務科長對此已有議案予以論戰期待云、

植樹節行事

協會地區本部規定

【前郭旗】協和會地區本部、爲謀獎勵植樹、防止山林災害、普及愛林思想、以收國土植樹之實效、以期涵養愛鄉、及協同之精神、與植樹之澈底、而資鄉土建設之實踐、乃於四月二十二日實施之、

一、實施要領

主催協和會地區本部農事合作社

後援旗公署商工公會、

二、植樹節儀式

1、當實施作業時

1、國旗揭揚

2、國歌合唱

3、向國旗行最敬禮

4、皇居遙拜

簡素兼嚴肅舉行之

郵局辦理儲金

【依安】本邑郵局長王君自客歲由海拉爾榮轉本縣以來、對於重務力加整頓、不遺餘力、一般縣民皆稱方便、近自四月十五日起、該局又增辦普通滙兌郵政儲金、郵政轉賬等等事務、但是在初創之際、一切正在朝夕努力宣傳、婉言勸導之時、以後依安郵政事業定有可觀之期待云、

協和會縣本部 新設卅餘分會

【興城】滿洲帝國協和會興城地區本部、以爲欲謀融洽官民之意見、以實現官民一致之眞精神、使凡百事業均可以趨向上、非廣設分會以連貫勾通不爲功、因此乃於四月五日起、特派專員、分赴縣內各街村公所、勸誘利導、至十七日止、在每旬日間、先後完成三十一處協和分會、當時縣公署亦派專員、參與各分會成立之盛典、極呈隆重、若該協和會、發展如此之速、將來於官民一致協力之下、其事業更堪期待云、

宣詔紀念日

哈青少年團 舉行大檢閱

【哈爾濱】建國節日全市青少年團結成式後、而各團隊員之訓練、已積極的進行、其在訓練之成績如何、必須加以考查、特定於五月二日宣詔紀念日、在八區體育場內、舉行全體團員大檢閱、檢閱官爲○○司令官擔任云、

皮革同業組合結成

【營口】沿皮革統制的國策線、急欲結成組合的佐藤的商店、於十八日午後三時在商工公會會議室、召集市內牛馬皮仲買人同業者計廿戶、組織皮革仲買人同業組合、由警察廳、市公署、和其他多數關係者蒞臨、舉行盛大創立總會、

爲使市民注意衛生 開映畫展覽會

【四平街】本市警察廳市公署、爲防止惡疫流行、使一般市民衛生思想普及徹底、于本月廿二日起、共同主催衛生展覽會並衛生映畫會、三日間本部、滿鐵四平街醫院、協和會市民無料入場參觀、喚醒防疫注意衛生、增進健康福祉、

一、衛生展覽會

四月二十二日、至二十四日、三日間、每日午前十時起、至午後四時止、在道東紅卍字會開催、有益出品、其他參考品數百種

一、衛生映畫會

四月廿二日、二十四日兩天、在中央大戲院、廿三日、在公會堂、每日午前十一時起、至午後四時止

映畫之種類、1、花柳病 2、體操、3、蠅及其他毒蟲、4、十二脂腸虫之發生、及其感染經路、5、我家之衛生、6、馬熊、

糧石運轉圓滑 車皮近已增加

【安廣】本縣爲產糧之區每年輸出不下千餘車、客冬糧車充斥、糧商購買者踴躍爭先、但車皮減少、多量不能輸出、是以堆積如山、當玆屆風高物燥之際、更恐有火災危險、糧商等聯合數戶、向縣方請求設法救濟、經縣長副縣長研究結果、全街公所于街長、携同糧商執事者三名、赴齊齊哈爾鐵路局、配車係、請求多發車皮、經係長凱然允諾近來車皮增多、運轉始得靈活云、

慰安巡迴戲劇 在阿連演五日

【阿城】哈鐵主催的慰安巡迴唱戲班一行日昨抵阿、出演於永樂舞台該團是君伶李鑫亭坤伶金靈芝以下數十人組成的、唱作都很精奇、所以觀衆踴躍非常、後演五日離阿、

懷德長春縣界 現已劃清

【公主嶺】懷德縣與長春縣毘連、以該鎭街爲兩縣所共有、因此兩縣政務上之處理、多感不便、亘數十年、無有相當辦法、本年適值土地整理、對於大嶺鎭、當不能再任其久遠擱置、乃進行變更策劃、經行政科長劉力行氏、偕土地股長管惠芳、前往長春、與縣當局、一再折衝、煞費苦心現在卒能圓滿解決、將大嶺鎭全街、劃歸懷德縣版圖、從來兩縣疆界不清、演成種種之糾葛、於斯始告一段落若非劉科長之連絡得策、豈克臻此云、

既然另結情夫 又訛本夫謀害

給娼窰傭工無好結果

【天津】南市廣善大街、春辟里十二號、住有滄縣人高玉慶、現年四十餘歲、向以勞力爲生、乃妻楊氏、生子名小三、女名蘭英、均尙年幼、於去年高某突告失業、生活異常困難、在無可奈何之下、遂令乃妻爲日界某娼窰傭工、詎楊氏雖徐娘半老而風韻猶存、且其性更風流自入該窰爲女傭後、致死灰復燃、乃每日打扮、淫蕩已極、該窰夥友等、見其煥然一新、均思染指、楊氏竟大開方便之門、與司賬人高某姘上、相得甚歡、不料夥友等、以未獲如願、竟被他人奪去、乃至她家、告知高某（楊氏夫）、高聞言之下、遂將其妻接回、毒打一頓、禁止出門一步、楊氏思念戀人、且恨乃夫入骨、卒於夜間乘隙逃出、與姘夫在河北貧屋同居、高又偵知、復行找回、楊氏遂將頭部打破、出外鳴警、控其夫謀殺、警士當將該夫婦一併帶局訊辦云、

老婦被扎傷

因口角鬧是非

【天津】本市南門西屆家小樓十七號、住有王趙氏六十四、常至隣家楊氏處串門、屢因事故發生口角、趙氏於昨至楊家中、復又發生爭執、楊氏痛恨、遂拿起刀竟將趙氏頭部扎傷數處血流如注、警士趕到、當將楊氏抓住帶署、轉送總局審訊、至受傷之趙氏、則送往附近醫院救治云、

成衣拐走女孩 掌櫃吃了官司

【天津】本市特一區三義莊住有大城縣人宋徐氏、年三十餘歲、前因原籍荒亂、遂相偕來津居住、徐氏因生活關係、爲人傭工、其女麗兒亦經人荐入賈姓家充當使女每日在賈家引領小孩、常至鄰右成衣舖閑坐、該舖有工人李某、乃一登徒子、見麗兒色美、遂起漁色之心、麗兒年幼無知、日久竟被誘成姦、李某見機可乘、竟將麗拐走、其母宋氏聞訊、憂急之至、遂找至該成衣舖、將該舖之女掌櫃扭住、指控誘藏乃女同歸警局審訊云、

擬設新民分會 現正注意人選

【山海關】新民會指導部指導科長史書遷氏爲令人民迅速入於新民之軌道、而利於宣傳事、故有鄉區成立新民分會或辦事處之擬定、惟對於分會之人選、須用地方素孚衆望能力健全素無嗜好者方爲合格、是故於前經指導部函商警務局、飭令各分局長、將所有六個分局之鄉鎭長、每分局選擇五名保送、移交指導部、以憑考核任用等情、據詢該各分局保送之人員、現均呈報在案、新民指導部據報後、刻正在進行審核期間、不日將招集是項人員前來、召開最高委員會結成式云、

縣學務科長等 招待請新聞界

【山海關】臨榆縣公署學務科長及各級學校校長等爲聯絡新民會指導部、總務科長鶴飼氏指導科長史書遷氏及新聞界新民報、本報、冀東日報、東亞晨報、同盟通信員王光耀等之感情起見、特於十六日上午十一時假西街縣立小學校內、設備豐盛酒宴、彼時經學務科長薛福全氏、代領教育季員及各學校校長等、輪流殷勤招待、賓主言歡、杯盤交錯、頗極一時之盛云、

派宣撫官三名 赴龍口工作

【芝罘】龍口黃縣一帶、經友軍及張宗援部隊、將盜匪肅清後、由大塚宣撫班長之努力宣撫工作、地方治安日漸恢復、頗有新興政權之明朗氣象、是以「宣撫建設」的宣撫班、具有特殊重要地位、而龍口方面宣撫班員、爲數甚少、於工作上、不足分配、特由芝罘神代班長、派遣該班梁川王仙洲王祿清、三宣撫官、於前日（十二日）、早五時、隨同久保部隊、由芝罘出發赴龍口、到達後再赴各地實施宣撫工作、

一場糞官司 保稅人侵佔權益

糞夫等控告於縣署

【山海關】城內之肥料捐一項於前已經王世澤以七一五元爲得標等情、業誌本報但該肥料捐自被王某投成得標後、該包商並不按規定收稅竟私自藉以肥料公司名義、私自接收原有糞夫萬德興、呂樹生等數處所有之營業、該糞夫等以該肥料捐稅包商無故藉端吸收營業所有權、實有妨害他人生計之舉、是故於十五日經萬德興、呂樹生等聯名將王世澤控訴於縣公署、請求退還原有營業、以便遵章納稅、而維生活等情、查該包商等、不但假藉名義接收其他所有業、並有暗自高抬收稅之舉、倘希當局加以注意調查、嚴重法辦以懲刁惡云

一婦人騙錢 被獲成訟

【天津】本市北開崇德里內住有張某者、年二十餘歲、與同族人合夥招募苦工、得洋八十餘元、欲此作小本經紀、當被一宋張氏者知悉乃思一計、伊又以販賣毒品爲生、遂誘張某等、將此洋購買白面、並云可得重利張等信之不疑、將欵交與宋張氏、代購白面、不料宋張氏收欵到手、竟逃之夭夭、張等悔之無及、但昨在北開附近、復又尋獲、遂同歸警局成訟云、

整理學校教育

本年擬定實施計劃

【芝罘】本市教育局、爲發展學校教育起見、特擬定本年度整理學校教育計劃數項如左、一、整理志孚中學、按照雙軌男女合校辦法、招收學生六班、以免女生向隅、因不合部令、暫行分班教授、權爲辦理、一、整理志孚初級附屬小學、就現有學生九班、（內有幼稚園三班）聘師範畢業者充任教員、學生免費、一、辦理私立學校立案、因各私立學校未立案者尚屬不少、於統計改進上、諸多不便、擬於本年度一律令其立案、俾期進展、一、檢定教員、本年擬組織臨時小學教員檢定委員會、實行檢定、以愼師資、暫依前頒之章則辦理、以期教學之效率增進云、

少女暗結情侶

【芝罘】本市所東莊住戶張志年五十二歲現充通和成苦力、長女小翠年十九歲、在大興綉花工廠做工、正當妙齡、早解風情、時興獨處無郎之嘆、月前經人介紹與一潘殿甲結識、一見傾心、兩情甚篤、近双方均托人說媒以償素願、倘不知雙方家庭有無阻礙發生、近來小翠每日自工廠回家、潘某必親往迎接、有時亦偕他處暢敘幽情、澈夜不歸、伊父因忙於工作、每日只在家吃飯一頓、即匆匆而去、關于此事並無聞知、將來能否成爲眷屬尚是問題云、

嫉婦下堂求去 丈夫捨不得

【芝罘】有棲霞人孫某、數年前曾在四道灣姘識一鼓女宋氏、後即結爲夫婦、本年孫某經人介紹在亞細亞飯店任事、其婦宋氏亦往該處作工、日前孫某下工、飯店算給工資、宋氏則因屆時未講定工價、故未得錢、以此夫妻遂雙雙賦閑無事、日久生活壓迫、孫某不得已、將婦宋氏送回原籍、但宋氏出身煙花、不甘鄉村生活之苦日前復尋孫來芝罘、孫仍無事難以著養該婦遂聲稱欲與離異、以免長此受累、而孫則依戀不捨不忍令其脫離、宋因不能隨己之長守貧賤、故執意甚堅、孫某不得已、竟抱消極主義於前日晚吞服鴉片煙膏、比發覺後乃經人送往醫院灌救至是否有危險、或宋氏能否因此而作和約倏將來續訪再誌云、

其二

計劃開發湯原農地
由政府貸款七十萬元
集團、集家、區域辦法均擬定

【鶴岡】湯原縣行政科長張守義氏、學識淵博、精明幹練、故本縣行政計劃宏大、進展迅速、爲所素著、茲更於本縣太平月附近計劃農地開發、親來鎭分訪友軍幷視查各機關、對於開發事業有所討議、假街公所招集各村屯區長農戶詳細講演、開發事業之內容、辦法、及將來計劃、樹立百年大計、各農戶均欣然色喜、生活有着可謂王道仁政云、茲將農地造成地域及集團集家情形列下、

一、太平川北區、新發屯、滕家窩堡、(以上集團三個每個七十戶)、
一、太平川南區、復興屯、田家屯、(以上集家二個共七〇戶)、
一、東江沿區、香蘭屯、景春屯、榮春屯、(以上集團三個、每個七十戶)、
一、龔山屯區、九間房、陶家灣子、李慕良屯、(以上集團三個每個七十戶)
合計集團九、集家二計七〇〇戶、

△農家一戶助成予算
役畜補給、二戶一頭、
農具補給、六戶一台(大車)
種子補給、一戶當、包米、二八瓩、大豆、八〇瓩、高粱、二四瓩、蕎麥、三三瓩、穀子、一三瓩、馬鈴薯四四〇瓩、

△農家一戶當開墾面積
移住民初年度、播種前一三陌、播種後二陌、移住民二年度播種後、三陌、(以上每戶八陌)

△農具役畜購入預算
洋犂、一一七台、(計七〇二〇圓)、犂丈二一七台、(計二三四〇圓)、大車、一一七台(計九三六〇圓)、牛馬、三五〇頭、(計七萬圓)、

右列各種經費、由政府借金七十萬圓、預定二十年分期償還、幷對於土地購入種秄食糧等、均由官方供給、而且前三年不收租糧、故將來發展頗可期待云、

提升警長警士

【鶴岡】本鎭警察署自久保田署長到任以來、力精圖治、以及警尉以下全員之努力、成績甚爲卓著、上峯鑑於各員之努力、發表昇官命令如次、警長、艾瀛昌、赫崇芳進級警尉補、警士、魏益民、王紹卿、黃雨亭、唐錫山、張福寬、鄧恩多進級警長、以上各員分別任職從此人事更新當更有一番進展云、

佈告速納稅捐

【寬甸】寬甸縣民關於捐稅、雖然踴躍輸將、但連年災害、生活困難間有滯納者、現爲特別整理計、乃於各要衝、貼有標語佈告等項、以促人民速行完納、以盡應盡的義務、而表愛國的熱誠云、

安東省副縣市長第一日會議終了

【安東】安東省康德六年度省政指示副縣市長會議、十八日午前九時在省公署禮堂有黃省長、堀內次長、星子警務、袁民政兩廳長以下各科長、中央側關東軍、國務院、民政、交通、產業各部門關係者列席、渡邊岫巖副縣長以下各副縣長、孫安東副市長以下各科長出席之下舉開首有三田總務科長致開會辭、嗣一同向滿日國旗敬禮、對殉國的英靈默禱後、移入議事、有內務局長官訓示(黃省長代讀)關東軍山田少校的致辭、堀內次長的施政方針指示、午前的會議至此終了、午後一時起有官房關係指示並質疑應答、第一日的會議終了、卞後四時散會、

禁煙促委會懸賞募集文藝

【海城】縣禁煙促進委員會、前經第一回役員會決議、以宣傳單等、施行敎化運動、徵集宣傳文藝、藉以驚醒煙霧迷惑內的衆人、脫離黑籍、更遏止新癮之重生、獲潛移默化之功、因此即由四月十五日起、至三十日止、懸賞慕集、鴉片蔴藥斷禁、論文、圖案、標語、喚起癮者自警自惕、以達到斷禁之使命、造成東亞健康之國民、刻已分函各機關、及各街村學校、於公餘之暇、踴躍應慕云

伊藤芳郎氏不幸殉職

【北安】駐北安盟軍鹽見部隊、故陸軍上等兵伊藤芳郎、於列車乘警中、在北安站降車失足殉職、而在當時爲尊重武器、挺身赴難、其責任觀念之深刻、尤可爲武人之龜鑑、事件之經過如左、

伊藤芳郎君、乃愛知縣碧海郡旭村大字鷲塚字神有一百四十四番地人氏伊藤淸太郎氏之三男也、生平資性溫順、富有責任觀念、意志堅固、挺身赴難、遺有美風至誠克已、頗得戰友間敬愛、盡夜孜孜精勵軍務、

忽於三月十五日、命於北安分遣隊服務、於同月十七日受山田上等兵指揮下、爲第三〇三列車警乘、於該日十九時由海倫發列車、被命爲最後尾一、二等列車之警備任務、蓋車將至通北站時爲達成任務、準備下車、由車進出後方昇降口當出至第五輛自客車後方昇降台上待機中、概至停車位置在列車將要停車於徐行中似停軍之衝動時、以爲確可由昇降台移向第一階段之際、因隻足滑走關係、遂以左手握持握把間、致以墜落列車中間、繼則左手已脫離、由凍雪之斜面滑降至線路、下腿均受轢斷創、惟該等兵之責任觀念偉大、於此時爲過於愛護右手之槍、想係致以受此不幸慘事也、對於自己所持之兵器沈着、毫無微傷、將其收容於列車內後、尙連呼槍！槍！槍不要緊麼、毫不介意自己之負傷、純思兵器、時忽有東京府滿洲駐屯皇軍慰問團長東京府會議長、大橋淸太郎氏一行、覩此狀態不勝痛感當賜其巨額慰金、對於該上等兵之責任觀念旺盛、無不異口同音慨然稱讚也、

同日二時三十分收容於北安鎭陸軍病院施手術、本人意識尙明瞭中、隊長以下、於枕頭會言再起豈知於十八日午前三時五十分遂嗚呼與世長逝矣、

討伐有功者
榮受賞金獎狀
舉行盛大表彰式

【北安】第三軍教育部、所屬之基幹連連長中尉佐藤平太郎氏、以下九十五員名、於康德六年一月二十四日、參加北安地區討伐、直屬北討司令胡文部隊長指揮之下、曾經十數次之戰鬪、履險赴艱、以不眠不休果敢之精神、其將兵一致用命、毫無疲乏狀態、與匪以致命打擊、故於本年四月十二日由三軍司令官示與獎電、並由北討司令受與獎狀賞金等、以示獎勵表彰式之、次序如下、

一、全體肅立(駐北安部隊陪列)
二、胡文部隊長入場、
三、功績傳達、
四、賞狀授與、
五、胡文部隊長訓示、
六、退場、
七、解散、

女宣講員誤信鬼神

【營口】道德會自從創設以來、對民衆宣講道德、勸善規過、裨益社會矯正人心之處匪淺、無如日來道德會突來一婦人、亦係該會會友、竟謂伊會因病死去三次、歷遊冥府九幽十八層地獄、其王以彼陽壽未盡、遣之還陽等、怪誕無稽之謠言蜚語、一般愚婦愚夫迷信者流、多趨之若鶩、似此不經之語、匪特對該會主旨悖謬、抑且與世道人心遺患正多、殊應予以取締云、

滿洲鉄會社建築工廠

【營口】滿洲國工業國策的重要部門今後一飛躍有多大的期待的滿洲鉄會社營口工場、趁着黑田川合兩常務及以下各課長技師、並工務從事員一部的來營時機已把本街的建設事務所閉鎖、移工場敷地的附屬建物內到本格的建設云、

警官昇格發表

【梨樹】梨樹縣滿系警察官、定期昇格、當局愼重考核、按照成績最優者、加以拔擢、日昨已正式發表、進級警官如後、警尉李中正、任梨樹縣警佐、警尉補吳東平、孫興義、王珉、于德金、任梨樹縣警尉、警長王錫祿、呂千祥、李文田、王子忻、于文忠、王漢傑、金煥、臧寶山、孟廣新、孫洪生、李兆民、劉景新、鄭佐祥、王化周、傅占山、孫國良、姚秉禮、趙鴻鑾、王維臣、姜仁、方景和、李任三、陳海山、郭偉卿、喬樹德、王蓮登、魯振寰、呂慈祥、許春榮、白雲青、吳鳳鳴、王紹周、韓永聚、吳儉張、鈍、關振鐸、任傳良、王錫德、陳家和、譚鏡湖、呂昌華、吳醒亞、曲守廷、張志忠、張鐵藩、裴廣學、張志學、張殿卿、李蔭棠、李瑞廷、陳景新、劉世興、警士、梁佐盛、徐同信、隋忠恩、胡家隆、曹春林、周士滿、楊蘊芝、周興樂、張民達、楊永德、魏學徵、李景明、王文軒、郭立道、韓玉林、趙萬祥、徐樹勳、張東屏、白鳳擧、呂榮斌、揣志勳、傅作述、侯福祥、張聲遠、孫興武、任梨樹縣警尉補、

松尾氏兼任女高副校長退職

【四平街】省立女子國民高等學校副校長久保田氏、因年老勇退、其所遺之席、極關重要、日前省令發表、由市內省立師道學校副校長松尾信之助氏兼務、聞松尾校長、人格淸高、爲教育名家、此次兼務、堪稱適材適任、將來對于女校之改善、頗堪期待云

國防婦人會慰問新兵

【依安】本縣康德六年度應慕之新兵、日昨由田崎科長、孔庶務股引送去齊入營、國防婦人會依安分會長王潔璞君鑒於有慰問之必要、特製裝慰問袋、帶同全體職員恭往慰贈及歡送云

官民歡送新兵入營

【依安】本縣應募之新兵四十名、已經檢驗合格者登車去齊入營、本縣官民暨新兵之家族於公會堂前舉行盛大之歡送云、

植樹節式典盛大舉行

【四平街】本月二十二日(穀雨節)爲我國植樹令節、本市市公署協和會市本部、爲提倡綠化運動徹底計、于同日上午十時、在南丘公園、擧行植樹式典、備有苗木三千五百株、差木一萬株、參加者協和會各分會、協和義勇奉公隊、協和青少年團、青年訓練所、國防婦人會、日滿各學校、一般市民、日滿各新聞社記者、頗爲隆重、其式典式次如下、

一、開會之辭、一、國旗揭揚、一、國歌合唱、一、皇宮遙拜、一、市長挨拶、一、植樹之注意、一、閉會之辭、一、植樹紀念撮影、

爲期林產資源的增植
樹立十年造林計劃

【拜泉】本縣爲基於政府產業開發五個年計劃並鑑於本縣林野之現況而樹立永年之造林計劃期依官民之總動員、而向全土綠化之大目標上邁進、以圖林產資源之增殖而充實現勢上之諸所要求、同時並考慮不可耕地多角型之利用、其要綱錄下、1、以不妨害交通治安之地帶廣行造林計劃、2、爲治水及小源之涵養而行河川護岸之造成、3、爲農村用材及薪炭之供給、副業資料給源之培養、而行農村備林之造成、4、爲保健衛生風緻及愛鄉之涵養而於街村附近及主要道路兩側、保健林及行道林之造成、至於方案從略云、

股長下鄉查學

【興京】縣行政科視學兼教育股長李友杜依據新學制銳意推進校舍日增殊有驚人之發展、該股長自本年開學以來、久想下鄉視查一般教育、但以事務繁忙、未獲宿願、因茲近來股內事務稍有閒暇遂擬本月下旬、赴各街村學校作一嚴行視查詳加指導以資督勵垂範各校造成中堅學子、而別獎懲云、

慈善會開始種痘掩埋工作

【興京】本縣慈善會、閻張二會長、鑒於時屆春融、東風送暖、是以援例舉行、春季種痘、及掩埋等工作、事先請准縣當局許可、擬於下旬實施、預防天花時疫、惟種痘庶難得免、掩埋又屬要務云、

科長熱心整頓教育

【依安】本縣行政科長郭永泉君、博學多才、守作兼優、任事勤懇認眞、自總務科長、轉任行政科長以來、當即展其所長、

興京縣立病院籌備就緒

【興京】本縣當局、鑑於窘困方蔗、時疫不時流行、加以鴉片遺毒積習日久、一旦不能根除、經司理煙政之山崎主任、策劃週密、去歲一年中戒除癮者百餘人、脫離黑籍苦海、但是該君爲一般癮者、關心澈底解除起見、今又利用曠閒舊地止、成立一所救療所、名命爲興京縣立病院、內部設施不但適合於衛生、應有俱備諸端完美、刻已籌備就緒、不久即擧行開院式、內置看護婦多名、由醫師岩切及傳景豐二氏、負責院務之一切、今後貧困病者、一般癮君子們、蒙受此無上之福病者脫祛沉疴、癮者得解遺毒、當政者之誌云、

新舊縣長交接學開歡宴會

【阿城】本縣近奉中央命令、原警務科長舒振麟氏轉勤吉林樺甸、遺缺以海城縣警務科長王信齋氏接充日前便五相交替完了但原警務科長舒公身涖阿以來、以不眠不休的精神努力治安、興刷政治、以致收到良好效果、所以地方人爲着感謝舒公、歡迎王公擧行各機關聯合歡迎歡送宴會云、

救療所事務員易人

【克東】本縣鴉片救療所成立以來、需用事務員一員、辦理事務、當即採用孫志忠充任、嗣因事務不甚圓滑、故而辭職、遺缺虛懸多日、近因事務忙迫當又採用白天培着接充、白君前任陸軍連長之差、忠誠可靠、富有經驗、今充斯職當能努力奉公云、

郵局事務忙碌

【克東】本縣郵政局、自添設電報局歸併以後事務員一名、對與事務工作、尙稱適宜、近來局員王某、因故退職、遺缺虛懸、尙未正式補充、茲因事繁人簡、而郵電兩種事務、異常忙碌云、

整理滯納捐稅有功
榮受大臣獎賞

【拜泉】拜泉本縣財務科長金殿麟氏、由大同二年到任以來、對於財政進行、不辭勞瘁、會於康德四年第一次滯納整理之際即督同徵收股長魏雲峯、理財股長王精珊、樹立計劃方案、從事整理、查該科股長對於滯納整理、頗爲得法、收有良好之成績、現蒙經濟部大臣頒賜銀盾三座、獎與該科股長以示鼓勵云、

縣聯協議會
圓滿中閉幕

【双陽】滿洲帝國協和會雙陽縣本部、第三回縣聯合協議會、第三日、係十六日、午前九時起繼續開會、計行政科地方股關係六件、泉眼溝村公會提、關於區劃變更之件、由縣本部定之、

放牛溝村公會提、關於村地稅土地課賦不分等級則偏枯輕重不分之件、提出省聯

勸農山公會提、關於屯長素質向上及待遇之件、經重人選待遇加厚、

東官地村公會提、關於飲馬河沿岸漁業提倡之件、由縣本部負責辦理、

齊家屯村公會提、關於村專任產業指導員設置之件一任縣本部定之、

太陽嶺村公會提、關於小麥栽培之件、准許栽種、

二道溝村新安村兩公會提關於農村副業獎勵之件、就地溝留加入品評會、

東官地村新安堡村兩公會提、關於造林之獎勵普及之件、樹栽種子必能充分配給

第四目即十七日、午前八時、續開放牛溝村分會、關於放牛溝村分會、道路建設之件、一任縣本部、定之、

四家村、齊家村、新安村燒鍋村、各分會提關於國道鄉道建設橋樑改修設置之件以省縣建築費爲准則、

四家子分會代表提、關於飲馬河築堤之件、提出省聯

泉眼村土頂子兩村分會提關於道路修築攤派之件、實行愛道會、

烟務股關係一件、劉家村分會提、關於禁烟所設置之件、戒療所不日設置、青年吸烟一律制止、

教育股關係五件、齊家、四家、太陽、長山、燒鍋、土頂、孟家、新安、八村分會共提、關於國民教育普及徹底之件、一任縣本部、定之

縣城分會提、關於設立國民高等學校再申請之件、提交省聯、

齊家村分會提、關於就學獎勵金補助之件、由街村籌準備金、

二道溝子村分會提、關於各義塾學生請按四年制期滿發給證書之件、升學及職以每年檢定證爲有效、

劉家村分會代表提、關於國旗懸掛及放置之件、均宜敬重、

四家子勸農山兩分會提、村公醫井村治療所設置之件、正進行不日實施漢醫傳習、

劉家村土頂子村兩分會提關於物價暴漲取締之件、稅局商工會聯絡辦理、

土頂子村分會提、關於各集團部落壕增修築要求緩和之件、核修、

同上分會提、關於集團村民耕地墾種與以便宜之件、照辦、

劉家村分會緊急提、關於遷移大營子分所保留之件、考慮再行解決、

劉家村分會提、關於遷移及旅行證改善之件、由分所向署領再行發給、

財務科關係六件、劉家村縣城兩分會提、關於居宰稅之減經並屠宰場運用改善之件、提歸省聯、

泉眼村分會提、關於土地之稅賦課徹底之件提歸省聯

一併連同緊急動議、共五十件議案、保留一件、撤回一件、緊急四件、提省十件、一任縣本部決定者十七件、當場解決十七件、起草委員長王崇五、報告日滿前方作戰將士慰問電稿、王議長議案整理審議經過報告、省聯代表選定張榮長、王崇五、王育民等數君、中央本部荻野氏、同省本部宇治氏、所感發表、極爲贊許、縣馬本部長發給參與證、幷致辭、事務長藤田氏、致閉會辭、滿洲國協和會、萬歲三唱、會、場所街內實隆居飯店、晚九時開催一百貳拾餘人宴第五日午前十時、復請開座談會、經過三四時間之久、縣聯乃極隆重盛大而閉幕、可見官民一體、宣德達情之徹底云、

您知道嗎？

建設新興亞之力量！

凡人一到四、五十歲、便難免自然而然裡發生渾身各處之虛弱、衰退。如缺精乏氣、倦懶、等是也。而此症久之乃引致害其長生之所謂老衰病、然服愛表斯卽能將凡百衰弱症、癒祛一空、且將精氣滿補於渾身、於是虛弱、氣短的身體漸漸强健於壯年之右、不但强化其癒病延年之基礎、而準必獲得人生原來之巨福

要建設吾們新興亞之秋、東亞的青壯年們、處於此非常時局、曷先須要創設如剛之身、如鷹之氣、一路邁進於大業完成之黎明吧！古云大役之後、必有大疫、且現在百疫要起的春天呢莫不爲其遏病强化身體、須有一法者也。先將萬病根源之腸胃諸症、服用「愛表斯」、而癒除一空、使腸胃自身、勃然而復生發揮其旺盛的機能將食慾不振、常習便閉、風毒脚氣、等症自然而然裡除斷、依之滿補食物中之榮養、且借着「愛表斯」中豐富之雅他命B複合體、互相協助而將虛弱異常的筋肉、由其根底改造爲强健無此的身體、因之那可怕的肺痨原菌、不許其活動於體內而癒祛、事不宜遲在於速決！

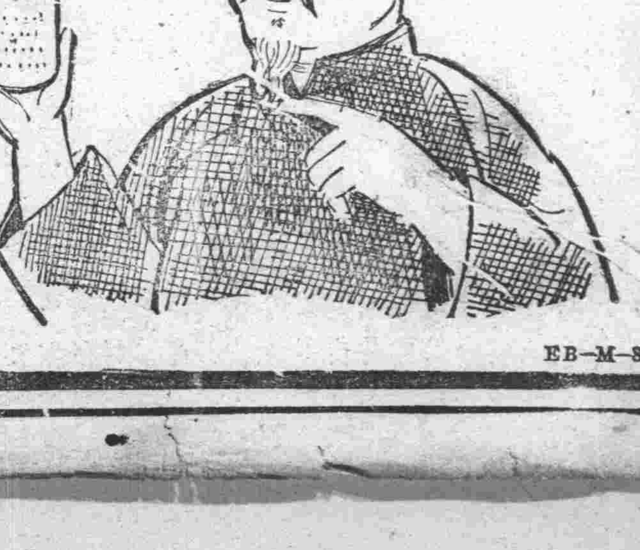

萬里之長途、始於其起初之第一步、平生之健康、亦自在於幼時築成、親愛的少年們、你希望、學校裡的用功要暢爽々的修學得、每天的遊戲亦要快活、每頓的飯甜香香的吃過來、就要服用愛表斯、你看日本的小學生們！但是不必羨慕他們、又壯健且活潑的運動、而且用功、他們家裡均都是有愛表斯每天服用的、你們和他們原來一樣的小孩、然吃愛表斯的一事、確是不一樣、那麼、你們他就去吃他試一試吧。

何故奏此神効乎？

凡人爲維持性命、卽取糧食、而馮其腸胃之消化等機能、抽吸以榮養。因此腸胃之健弱便與身體之壯虛、大有相干、而於人體欽於維他命B、便惹起腸胃之種々故障及各樣症狀、而雖用一時的腸胃葯、決不能除其根本原因而癒症狀、病理原來如此、爲其療法、自然是用維他命B複合體劑愛表斯、而且服之必能補滿滾々不盡的精力氣力、渾身各處器官及其筋骨亦因之强化起來、吾人實在康健便在此！

馬越藥學博士創製
橋谷農學博士監製

愛表斯錠

癒病補精
益壽仙劑

各地藥房均有代售
錠(一三〇〇錠…壹元六角)
劑(一一〇〇〇錠…四元八角)

惠比壽牌、太陽牌、天女牌、沙翁牌啤酒釀造元　大日本麥酒株式會社
東京市日本橋區本町二丁目　股份公司　田邊元三郎商店
大阪市東區道修町三丁目　股份公司　田邊五兵衛商店

EB—M—85

吉林專刊 閣傳綫

第六五五六號
吉林支社
吉林市商埠地三緯路十號
電話三二一八番

勤勞奉仕綠化運動 由植樹節起三日間

帝政紀念國民勤勞奉仕全國的綠化運動、本市已於植樹節日起亘三日間、由協和各分會、義勇奉公隊、青少年團、青年訓練所、國防婦人會、以及各學校等總動員、於省當局營林署指導之下盛大舉行矣、當時選擇農村之備林地、與街路學校官衙等之四週圍處、栽植各種樹苗、並表彰民間造林與防範山火之功勞者、藉以獎慰、以俟將來綠樹成蔭時、則對於國計民生上、當必有若大之利益云、

市當局極力整頓教育 指導私校教務 前招集私立校關係者會議

溯自新學制實施以還、本市之教育、無日不在突飛猛進中、故其發展之趨勢、正未有艾也、但一般私立學校之教育施設、多有不符新學制趣旨之處、市當局有鑑及此、茲爲免除此種遺憾起見、於是日前特召集各私立學校施教者出席之下、開協議會、當時對於施教之方針、以及促進教師素質向上的辦法、均加以指示、並已討論妥切矣、以斯窺測、吉垣教育之發展、當必能達到澈底之境地云、

可不愼諸!

各縣次第開 體育講習會

爲順應鴉片癮藥之斷禁政策、並使民衆之不良因習、得以淨化俱絕起見、故省當局今回決擬以地方農村青少年層爲主體組成體育講習會、自本年四月起始、迄十月止、於省下各縣逐次舉開、斯情已誌前報、至于實施要項、現已規定妥切矣、開講師係由體聯省事務局派遣、講習科目、爲團體體操、日本武道與體育、關於運動、衛生、體育思想之普及、並放映電影、藉以宣傳云、

驛前交通慘劇 汽車撞傷母子三人

在日趨繁榮的大吉林內、通來時有發生交通不詳的事故、按其因素、一則雖以市民多不諳左側通行、但其重要的原故、未嘗不是因爲一般汽車司機們、率多不遵守交通道德、每當駕駛之際、任意馳行、弗顧公安、所以民衆們對於汽車、均甚憎惡與畏懼、故素有〃市虎〃之譏、就拿日前吉林驛前所演的那一幕交通慘劇來說吧、也未嘗不是由於司機疏忽的過失呀、茲將其經過之情形誌下、

日前午後三時五十分許、有在吉鐵輪送課任職之幸辰氏的夫人、率其子女乘坐人力車赴福祉生計所購買用物、行至吉林驛前、迎面來了一輛汽車、像飛一般的馳駛着、以致躲之不及、噶然一聲、兩車相撞、行了一個見面的接吻禮、當將幸辰夫人的右腕碰傷了、同時她的愛兒及愛女也均受有創傷、尤其姑娘的傷勢頗重、昏迷過去、不省人事、當即送至滿鐵醫院、急施救療、至於這輛肇禍的汽車、是滿洲自動車公司的、司機人名喚吳世民、他因爲一時的失意、就傷害了三個人、深希一般司機者應當以此爲戒呀、前車後鑒、

衛生費繳納期已到

吉林市公署財務科、向全市民衆通告謂、本期份之衛生費(清潔費)刻屆繳納之期、已經開始徵收了、到四月三十日前務必遵期繳清、同時更爲便利納稅的市民、委託郵政局代辦、徵收稅欵的事情、要完納衛生費時、逕自到附近的郵政局去交就行了、今後無論國稅和地方市稅、郵政局都能代收呢、似此便利、千萬不可再遲延致生滯納和督促的麻煩云、

幼女江邊溺死! 爲父母的要好好看管小孩

本市西關旗務工廠北胡同一號門牌下坎附近江面上繫有新近由上遊放來的木頭兩排(筏)、在前天午後一時二十分時、有三個小孩上去遊玩、其中有一個女孩子、正在盡性嬉戲的時候、偶然不愼竟墜落江中、傍觀人救之不及、被捲入排下、遂隨青流向東而去、無踪無影矣、後據調查方知被溺死之幼女名叫蘇双子(六歲)、是牛馬行仲買商蘇玉山之女、遠赴江岸遊玩、竟肇成不幸、此爲開江後最初的事故云、

總期官民親和 建設大吉林市(下)
路市長在市聯演說施政方針

其次再關於教育問題略行申述之、

本市所謂關於教育之問題者、以此爲政治之根本、與以最大之關心、向即銳意圖其發展、於全滿模範的教育都市之中、亦可指數、在本年度、本此方針、第一首當其衝者、即教職員之素質向上問題是也、

茲因戰時勝況、教職員之轉向他方面者、續出不窮、致全滿各地教員大感缺乏、是項之補充、成爲一大難關、在本市雖稍受其影響、幸無大害、目下已無此狀況矣、市當局依新學制、發揮教育之眞精神、以期教育內容之充實、爲副市民子弟之智德向上計、實施教師之再教育、以圖其教學實力之向上、同時爲教師之生活不安、防止其勤搖計、決定其身分、並擬努力於待遇之向上、而行一大改革、

次爲學校廢合之充實問題、伴隨人民程度之向上、人口之增加、而就學兒童之激增、最近尤爲顯着者、故爲謀學生收容能力之增加與教育施設之充實計、擬將從前懸案之新築校舍、期其早速實現、又本新學制之趣旨、將舊有私塾、充分調査後、斷然施行改廢、

關於青少年之綜合教育、則與協和會爲一體、本建國精神、實施青少年之教育訓練、及以學校爲中心之社會教化、亦務求澈底、

其次關於區制及町會之問題略述之如左、

爲謀市政運營之完全、共細胞組織之區制、以及町會、於去年度已制定實施、第以爲日猶淺、期其能達自主發達之域、尙須相當時日、是以市政之滲透、不外須俟區及町會之能自動的活動也、共制度之確立、爲當局最關心之問題也、而此等問題之助長指導、務多予以活躍之機會、而行精神的事務的指導、以協和分會之活躍爲側面工作、併圖市政之全般滲透於一般市民也、

至關於行政之深透、擬依協和會工作、設置試驗區、及試驗分會、刻正在考慮之中、世上往往有謂現在之町會、已行廢止者、乃全屬無根之談、市當局對此助長發達、有積極之意圖、毫無廢止之意志也、因此風說、慕兵工作、及其他事務、頗生障碍和影響、誠之爲遺憾之至

北山廟會轉眼到來 將設準備委會 招徠多數遊人

舊歷四月二十八日的北山娘娘廟會、距現在只有一個多月、不足兩月了、轉眼就要來到了、屆時盛況不卜可知、本市關係機關爲招徠多數遊人、以爲繁榮地方之一助起見、事先宣傳和當時的辦理、都有妥爲準備之必要、故近擬網羅省公署、市公署、鐵道局、協和會市縣兩本部、商工會、永吉縣公署、警察廳、觀光協會、國際觀光局、交通關係團體、國通支局、吉林新聞、本報吉林支社等、合組成『北山廟會行事準備委員會』(假稱)在五月初旬即結可成、即便使廟會諸般行事準備之完善、臨期免生遺憾、詳容另錄云、

狼禍猖狂聲中 要請領槍防禦
農民怕狼來、已無法剷除

永吉縣管內迭出狼禍、成羣結隊、猖獗異常、不但靠近山林地帶若是、即平原區域亦感有此等恐怖、甚至白晝出現腰刼路人、牲畜被咬叨去仔猪、或進宅噬人等情事、猶屬極多、致居民驚慌萬狀、忐忑不安、縣民爲保生命、以禦防狼患計、故希望縣當局對於狼禍較重的村屯、一村發給槍械四支、或洋砲等火器亦可、交給有信用家道殷實的住戶或牌長之手負責保管、用於擊捕、以俟狼禍絕踪、則給官府繳還、關於本問題協和會永吉縣本部招開縣聯合協議會的席、也曾經五區蒐登站協和分會代表者提出大會協議、在縣當局的見解、由治安見地着想、發槍一層殊感有困難之點、對於狼之出沒擾民、自亦不能放置不問、故須經愼重考慮後、必謀一兩全之道、無論人或禽獸、擾害良善、即爲公敵、務必設法剷除、將來以何法、實爲有趣味之問題云、

歡迎大衆運動 青年會球場開放

吉林市新開門外基督教青年會、本諸提倡智德體三育的宗旨、從今年又恢復了舊日的積極活動、以現屆初夏天氣濕和、正是適於運動的時期、所以把各種球場全修理一新、運動器械也購備齊楚、室內健身房裏、設有藍球單藍一架、排球場一、乒乓台一、室外運動場、設有藍球場二、排球場一、網球場三、球場兩側有很寬濶的空地、尙可做練習田徑賽的短途跑道、從本月二十二日起、把以上全都開放、任人均可隨便入場、球和其他運動具、也由該會供給借與、歡迎市民利用、但爲保護場子打球得穿運動鞋云、

第二屆馬拉蘇大會 期間五月六日 開始報名

本報吉林支社主辦第二屆慶祝戰捷馬拉蘇大會、刻蒙體育聯盟、市體育協會、鐵道局等之熱心贊助、細目辦法業已決定、凡欲參加者、祈注意爲荷、

一、競走區間—吉林神社至小白山往返、

一、舉行日期—五月六日午後一時(參加者須於前一小時集合於神社)

一、報名場所—下列四處

　大同報吉林支社(商埠三緯路十號)
　體育聯盟吉林省事務局(省公署民生廳內)
　吉林市體育協會(市公署教育股內)
　吉林鐵道局(福祉系)

一、報名手續—將姓名年齡、職業、籍貫、住址、詳細書明、然後向上述場所之一報名即可、

一、報名日期—由即日起至五月四日正午截止、

★★★

本報吉林支社主辦

交通協會 定期舉行創立式典

爲謀提高交通人員之品格與其技術之向上、以及涵養一般市民之交通道德觀念、並防止發生不祥事故、確保公衆安全、而結成之吉林交通協會、鑒來由省當局、與交通運輸關係者等方面、聯絡之下、積極進行準備中、茲者對於各種事宜、均已籌備就緒、故定於月之二十六日午後一時、假省公署警務廳舉行交通協會創立式、以俟實現後、對於本市之交通上、當必有偉大之貢獻云、

水滸拾遺 (498)
張靑山著

第十九回 喜中喜巧得陣圖誤破惡陣 愛更愛火焚莊院二闖重圍

遂命南文通、北文達平身、姜二爺把手一攏說你們都起來吧、姜山與二小、叩謝已畢、站將起來、宋江被姜老俠這片言語說了一個面紅耳赤、也只得將時遷赦了回來、給姜二爺叩頭陪罪、姜二爺手指着時遷說道你小子眞殼壞的啦、我一時失於算計、就上了你的圈套、你們走後、我在氣頭兒上、未加檢點、追趕下來、路過南北老店、巧遇他們二位、敘談起來、方知曉你把人家兩個兒子也給拐來了、我們合在一起、一直追到大營、現在我才明白過來、你是安心拐走了小的、老的也就追來了、你一個人是機伶鬼、我們這班傻子、十好幾個人、全被你利用、雖然顯着你是個能人啦、還是鬼鬼祟祟、嗣後你要學好、既然是個人、爲什麼不作人事呢、你若是將染面粘鬚的話、對我說明、老夫豈能不來呢、時遷說得啦得啦、老爺子消一消氣吧、我這才猜八戒照鏡子、裡外鬧的不是人哪、衆老聞言、也都樂了、宋江遂即傳話擺酒接風、手下人應聲備辦、謝國威到在周老俠面前、口稱恩師在上、偷學藝業的弟子、謝國威叩頭、說罷納頭便拜、周六爺一怔、說且慢我們這師生之誼從何說起、盧俊義就將謝國威的身事經過、向老俠述說了一遍、老人家聞言哈哈大笑、說有志氣、好孩子、免禮平身吧、謝二爺見老俠客承認是徒弟、歡喜非常、大拜了八拜、然後站起身來、又與安四爺行禮、安老俠也很是喜歡、盧俊義說、師伯呀、你們爺兒兩個、特別親近、因爲還有一層親戚的關係、老人家聞言甚爲訝異、我們那兒來的親戚呀、盧俊義向周老俠說、師傅你老沒與我師伯說嗎、老俠客怔怔的問道我說什麼呀、盧俊義笑道老人家可算是貴人多忘事啦、給亮較兒定下了我謝師弟的兩個姑娘、師傅若不作主、我們也不敢給孩子定親哪、周老俠驚異好久、說道我幾時命你們辦的此事啊、盧俊義與宋江一齊答言、將竹林莊所有經過當場說明、老俠說這可怪啦、我幾時上竹林莊去的呀、宋江說你老人家的語音、我們還聽不出來嗎、隔着窗戶吩咐的、我們才遵命辦理呀、老俠客聞言也樂啦、手撚銀髯、沉思了良久說啊啊我明白了、遂問宋江道、竹林莊這一場事全是誰去的、宋江遂將去的人名一一報出、老俠客笑道、好小子、說又是時遷搗的鬼話、大衆一聽、全都怔啦、時遷向前說道、不錯是這麼回事、我變別嗓音、學老爺子說話、才把事情完成下來、若不然同歸於盡、一個也活不了、周安兩姓、只有這兩條根苗、倘若有了意外、豈不斷絕了香烟、那還了得麽、

一切皮膚病之外用常備藥

愛膚膏

奇癢難堪 夜裡不得安眠

往々引起丹毒或敗血症等危險病的皮膚病黴菌是在眞皮的深處棲息、性頗執拗、繁殖極速、吞食肌膚無惡不臻
所以縱用祇有暫效的尋常藥劑、到底不能根絕
這有良藥『愛膚膏』勸君從速一試、必能脫離苦海

主治効能
頑癬、脚趾濕癢、癢癬、金錢癬、牛皮癬、疹癬、鵝掌風、濕疹、凍傷、火傷、創傷、擦傷、胝胼、生雞眼)、陰毛虱、毒蟲咬傷、靴傷、酒刺、粉刺、面皰、雀斑、汗疹、丹毒、潰瘍、陰部痒疹、陰部潰瘍、口瘡、耳瘡、頭瘡、糟鼻、子鼻瘡、痔瘡等皮膚諸症。

皮膚良藥
愛膚膏的特效

▼滲透深達力的卓越 因具有卓越的滲達力、故對於寫在皮下的菌虫、有立刻殺滅的偉効。
▼祛痒止痛使獲早痊 因爲本品把特殊的殺菌收斂消毒保覆劑、適宜配合而成的膏藥、故既能祛痒止痛治癒、又能剝去病皮如祛薄紙、振刷新陳代謝作用將皮膚病的痛苦一掃無遺。
▼愛膚膏沒有絲毫的刺戟性 凡具有刺戟性的藥物有使患部糜爛增惡、且使皮膚抵抗力低減、而促病菌蔓延的危險、可是良藥愛膚膏、是個絕對無刺戟性的皮膚藥。

【藥價】試用盒金票十二錢　小盒金票三十錢　中盒金票五十錢　大盒金票一圓

總經理所　大連市山縣通一丁目　順和公司支店　振替大連三七六五番・電話七六〇八番
各埠大藥房均有代售

牙痛!!頭痛!!

一服止痛 安全迅速

回効散

刺々作疼難忍的牙痛、祇以一份的回効散、立刻雲散霧消、又對於錐鑿般的劇烈頭痛、也有頃刻消退的効果。本藥不但兼收此双重的露効、而且因其常用、有健强全身神經的偉力、誠爲家々必備人々必攜的聖藥也。

【藥價】二十錢・三十錢・五十錢・一圓・二圓・五圓

東京—大阪
總發售處 森田製藥所

染白髮紅毛之靈液

耶伊斯

各界淑女諸位啊!倘們赶快購買靈液"耶伊斯"染髮吧、那麼着倘們的頭髮、一定倍舊加增美麗光輝、永遠不知老態。

試用瓶 金四十錢　小瓶 金五十錢　大瓶 金九十錢

代理 商標 發明 意匠

事務所 新京東五條通三番地(取引所南對門)
電話 三一五七七二
前實業部商標局囑託 勳六位 景雲章 辦理士 中根齋
奉天代辦處 小西關大十字街北・三益洋行 電中央二七三九

創除病魔 恢復腎臟健康

遺精聖藥

[illegible]

外埠函購郵費二角郵票亦可通用但請利用四分者獨家出售並無代理以防假冒攝護腺圖及說明書函索即寄

漢醫士 范天民監製
新京西四道街 天民藥房

舒蘭縣四家房都邑計劃地號出賣廣告

逕啓者本縣四家房都邑計劃施行方案業經呈請中央核准在案諸多手續行將周備茲擬於左記期日開始第一期出賣四家房之地號凡欲承買者可逕至本署行政科土木股或四家房都邑計劃事務所領取地號承買如欲詳知出賣地號辦法者須備郵票四分函索即寄務希捷足先登切勿坐失良機此啓

左記

一、現場說明 自康德六年四月二十五日至康德六年四月二十七日
二、投標 自康德六年四月二十八日至康德六年四月三十日
三、開標 康德六年五月一日午後一時於縣公署

最低標準價格表

區別	住宅區								商店區						
等別	特等		一等		二等		三等		特等	一等		二等		三等	
長(米)	四〇	五〇	三〇	四〇	二〇	三〇	一五	一八	四〇	二一	二三	一五	一七	一〇	一五
寬(米)	四〇	五〇	三五	四〇	二三	二五	二〇	二五	五〇	六〇	一〇〇	三三	四〇	二四	三三
面積(平方米)	一、六〇〇	二、五〇〇	一、〇五〇	一、六〇〇	四六〇	一、〇五〇	三〇〇	四五〇	二、〇〇〇	一、二六〇	二、三〇〇	四九五	六八〇	二四〇	四九五
每百平方米單價	五〇 〇〇	五〇 〇〇	四〇 〇〇	四〇 〇〇	三〇 〇〇	三〇 〇〇	二〇 〇〇	二〇 〇〇	一〇〇 〇〇	八〇 〇〇	八〇 〇〇	六〇 〇〇	六〇 〇〇	四〇 〇〇	四〇 〇〇
合計金額	八〇〇 〇〇	一、二五〇 〇〇	四二〇 〇〇	六四〇 〇〇	一三八 〇〇	三一五 〇〇	六〇 〇〇	九〇 〇〇	二、〇〇〇 〇〇	一、〇〇八 〇〇	一、八四〇 〇〇	二九七 〇〇	四〇八 〇〇	九六 〇〇	一九八 〇〇
摘要															

白濁傳染容易
徹底治療爲難
只要服利比兒
立見效如下圖
五日永絕病根

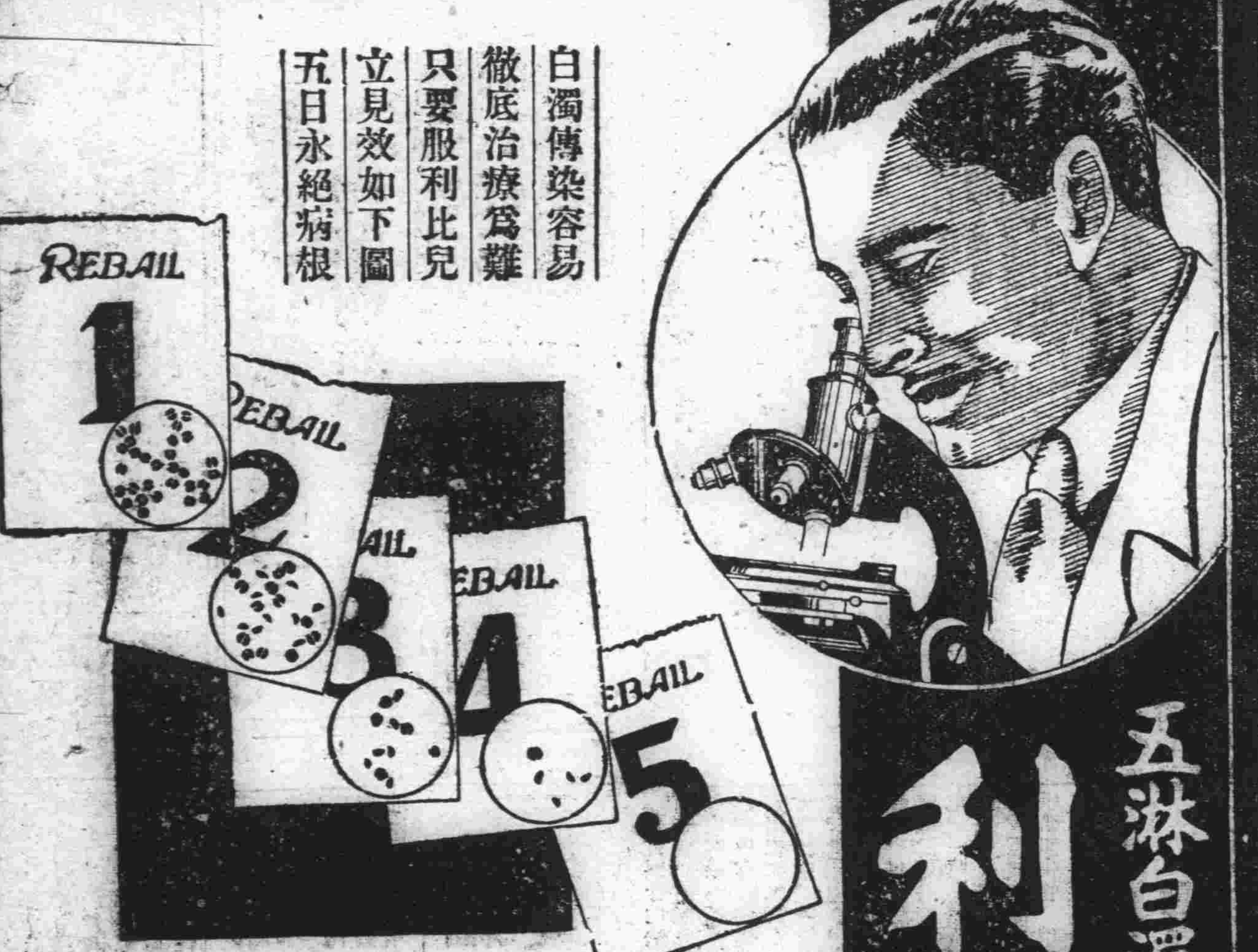

五淋白濁一盒断根

利比兒

リーベル

淋病初起時期因尿道發炎．故小便刺痛．且膿濁淋漓．痛苦不可堪．治療得宜．即完全斷根矣．
倘在初起時誤服劣藥．任淋菌破壞．劣藥無力救制．迨一二星期以後．痛止濁稀．病家每誤認爲全愈．私心竊喜．豈知非但不愈且淋菌由前尿道攻入後尿道．急性變爲慢性．入於老白濁之途．此時淋菌簇集後尿道以粘膜爲護符．任何洗滌．注射或電療．俱被粘膜所阻隔．不能傷其毫末．從此淋菌作祟．生生不息．逐步內浸．直至攻入睪丸．以致變爲瘋癱殘廢之關節炎．睪丸炎．
本品有透膜殺菌特殊藥力．不論新久白濁．雖在極嚴重之時．服後藥力滲透粘膜．淋菌悉數殲滅．故全球各國患淋病家．均認利比兒之效力爲無上之權威．

●各埠大藥房均有出售

發賣本舖　竹村藥房　新　日本大阪市東區南久太郎町

健胃補脾

太田胃散

價目
四十天服量　金壹圓
十七天服量　金五拾錢
十天服量　金叁拾錢
六天服量　金貳拾錢
二天半服量　金拾錢

欲享不老長生之樂者須服這靈藥

這靈藥是家傳秘方的數十年來中外馳名各界家庭没有不常備這聖藥的這藥每飯後大人一匙小兒半匙胃口暢快又飲食增進又防備瘟疫仰望注重衞生諸君豈不常備這聖藥以保全貴府各位平安的呀

總發行　大日本東京　太田信義藥房

勁偉價廉各埠藥房均有出售

試想失明之慘苦！唯眼疾爲使足下生活暗澹可怖之兇敵！祈從速利川本藥用期醫治之萬全！

斯邁爾眼藥　堪稱爲科學日本最新之眼科治療藥　其殺菌消炎作用之迅速　用之於諸種眼疾　無不迅速發其適正之治療作用　且能除去眼之疲勞充血溷濁使視力明快　具有增進眼睛健康印象美之作用爲

之眼科藥
神效無比

スマイル
斯邁爾

眼病之主因　厥由眼中不潔與不衞生而起　從而豫防眼病須戒勿以不潔手指觸目　須避接觸强烈光線　須愼勿在照明不足之暗室中工作細事　凡此等事　均不可或忽者　偶因失愼　罹得眼疾　宜用如斯邁爾之正確眼藥　每日點眼數次　則可去眼屎充血　消腫解痛　旨趣痊快也

在此場合

結膜炎（眼屎劇多　白睛發紅而充血畏見光線　頻流眼淚）
角膜炎（黑睛生小點　漸次蔽掩視力眼底時生疼痛）
沙眼（眼瞼裏生疙疸　畏光線充血甚則失明。）
眼精疲勞（眼力易疲　工作倦怠　頭痛目眩　神經焦急。）
眼瞼炎（眼瞼糜爛　生痛　甚則眼遺醜疤、妨碍視力。）

（藥價）兩角半、四角半、著名藥房均有經售

總代理店　株式會社　玉置商店　東京・大阪

大同報

第二版

發行人 衣貴田　編輯人 梁世錄　印刷人 韓紹衡
印刷所 發行所 新京東六馬路 大同報社
電話 編輯局二—四七二四 營業局二—二〇九六
振替口座 新京一一七〇
報費 一份五分 一個月壹元三角 外埠壹元五角
廣告價 （五號字十二字）一行一次二元

希總統於國會中演說 將更攻擊民主主義國

說明德本正義提倡和平屢被拒絕

意撲宣明態度柏林政界極表歡迎

【柏林廿一日電】莫索里尼首相、二十日對羅斯福大總統之書翰、斷然宣明拒絕之態度者、柏林政界、以其爲對大總統書翰之意德樞軸最初回答、而表歡迎、政界消息通、豫想二十八日希特勒總統於國會之演說、亦必沿莫首相演說之線、而更詳細攻擊民主主義國家、與凡爾賽條約之利己主義如左、莫索里尼首相、於二十日演說、對羅大總統之書翰、已宣明意德兩國共同態度、但希特勒總統、於二十八日之國會演說、亦必沿莫首相回答之線、而更詳細攻擊民主主義、諸國與凡爾賽條約之利己主義、該時總統將說明從來德政府屢本正義而提倡平和確立、但常遭民主主義國拒絕之情事、力主羅大總統之書翰、爲不合理之所以云云、

英法蘇艦隊集中 不足脅威意國

意機如襲擊必全沉海底

【羅馬二十日電】意國政府系有力報「帖比列報」、於廿日之報上、曾登載論說謂英、法、蘇聯艦隊之集中地中海、殊不足脅威意國、其要旨如左、現法國艦隊集中於直布羅陀、英國艦隊、集中於馬耳他島、及其一部集中於亞力山大港、而蘇聯艦隊則由黑海窺伺地中海、按此等艦隊之集中、較宣戰布告、固爲危險之戰爭之先聲、然殊不足以恐喝意國、蓋因如一夜在西班牙之意國爆炸機、投數厖之炸彈、於直布羅陀、又同夜在西里島之飛機襲擊馬耳他島、更如在利比亞、特派略聶索等意國本國之飛機、一齊加以襲擊、其結果於明日即可判定、則此等之全艦隊、必盡沉於海底、且地中海之風波、亦可立即平靜、故若以艦隊之集中、爲可脅威意國、則誠可謂時代錯誤、類於兒戲、倘不猛省、速止艦隊之集中、則前述之假定必將實現云、

各國考慮受德威脅否 又希望羅總統干涉否

希特勒總統訓令駐外使者

【柏林廿一日電】希特勒總統、擬於月之廿八日之國會演說時、將對羅斯福大總統之平和希望書翰、將斷乎表明德國政府之所信、然於事前、希特勒總統於廿日、向羅大總統所列擧之諸小國之德國外交使臣、發予訓令、對所駐國之外相、提出如次之質問、並求共答覆、其質問如下、

一、貴國是否考慮德國威脅貴國之獨立、

一、貴國對羅斯福大總統希望干涉否、

與意德樞軸取同一步驟

意匈會談五項目圓滿諒解

【羅馬廿一日電】現在羅馬訪問中的匈牙利戴列吉首相和蔡基外相等一行、原定二十日午後、由羅馬出發歸國、至關於十八、十九兩日意匈會談的內容、據匈牙利公使館方消息說、意匈兩國的首腦對於左記五項目業已圓滿諒解、

一、關於意、匈兩國間政治經濟、文化的提攜諸問題、

一、匈牙利和意德樞軸完全取協同步調、

一、意匈兩國對於防共加盟國的義務完全實行、

一、對於南斯拉夫和匈牙利兩國間懸案的、

一、匈牙利匈羅馬尼亞兩國間的懸案解決策、

其四項及第五項乃是恢復匈牙利的失地問題、所以今後巴爾幹諸國間、因改定國境而起紛爭時、匈牙利是能得到意大利支援的、

聖上植樹內庭

皇帝陛下、當第六次植樹節、爲奬勵愛林思想、曾降旨親植紀念樹木、廿一日午後一時半、賜熙宮內府大臣、張侍從武官長、岸產業部次長、井上林野局長及其他宮內府職員扈從、御臨帝宮道德殿內庭、由熙宮內府大臣捧呈產業部獻納的黑松、經御手親植於內庭、是日熙宮內府大臣、張侍從武官、井上林野局長及其他處長以上的宮內官也都在內庭、分植黑松、地錦槭樹、和楊樹等三種、到午後二時半、始行終了、

社說

植樹節與綠化運動

近數年來、以植樹節爲中心之綠化運動、每年屆此春和景明、風光旖旎之穀雨良辰、我全國上下官民、即一體動員、同時植樹、更特鄭重將事、頒爲令典、明定此穀雨季候、爲植樹佳節、昭垂制式、永矢弗渝、擧十年樹木之根本至計、運以科學方法之栽培長育、更特設林野局爲主管機關、羅致幾多內外專門人材、經營辟劃、以期發煌光大、蔚成盛績、使千餘年後、蔚鬱葱蘢、蔭翳披拂、不惟水旱可調、燥濕咸宜、與果實纍纍、枝葉芊芊、點綴風景、沓然快怡、而薪柴之需、尤可取之不盡、即棟樑榱桷之巨木成材、亦不可勝用也、其利溥益洪、凡所爲鼓吹宣傳、喚起大衆公同注意努力之一切措施、蓋已盡之、夫何待於贅言、

最近國人對此之理解與重視、蓋亦頗多深切之認識、具有踴躍參加於當餞意義之綠化運動之趨勢、與日常須切實注意於愛護此綠化運動之成績之必要、即於其相當之範圍內、盡其保護林木之義務、而勿令多數人之辛勤手澤、摧於少數者之輕率樵牧、斯義斯理、雖執塗人而問之、蓋亦頗能道其旨趣之正、而鮮有謂可漠視者也、

然而試更深切觀省、查其實蹟、凡所樹藝漸成菁蔚之象者、固已非尠、而考之培植、樹株之數目、累年合計、已曷祇數百千萬、但滋長發育、勃然繁茂者、果佔如何之成數乎、他且無論、即各道路兩側之論於枯損者、蓋皆不知凡幾、屢植屢損、屢損仍復屢植、以致猶呈參差之衆、是在旅行僕僕者、往往見之、道路如此、其他亦何能免、吾人愧未能作普遍之視察、固不能妄事臆測、而當事者之宜於詳實調查、統計得失、以謀善處、抑亦不可緩也、是則非徒植樹節一時之熱烈運動而已、尤於日常愛護保養之道、不可須臾忽也、且尤不可視爲林務當局之所有事、乃人人與有責焉、凡我國人幸共勉旃、

紐約財界非難 美政府外交

【紐約二十日電】美國羅大總統的積極外交、由此次他那對德意公論上看來、就可以斷定他已於決定的階段了、

十九日紐約財界消息家、非難美國政府最近的外交策不當、內政問題失敗、國民很爲關心云云如次、美國政府、近來頻向美國國民告以戰爭恐怖之言、這是惟恐政府的內政諸政策、在議會失敗、纔作出那樣手段、以俾國民知道內政問題不得如此去辦、政府設戰爭包機迫切、美國經濟、須防戰爭衝擊、戰爭勃發時、須對民主主義國家、以美國資源加以援助、所以現在須講緊急對策、農業、鐵道及其他產業救濟策等國內問題、是無顧及餘裕力了、這些話必得照三七折扣去聽、對

藉集團保障美名 企圖包圍德國

蘇聯提出反侵略具體案 英國不能受諾正在研究

【倫敦廿一日電】英、法、蘇三國、爲結成反侵略同盟、業經大事交涉多次、然而總難得着相當要領、上次英國提出提案、至二十日蘇聯政府、纔有具體的提案答復了英法、

蘇聯政府的該提案、是通告英法說、倘遇歐洲發生侵略行動時、蘇聯政府、願以全蘇聯的兵力及資源、協助英法兩國、蘇聯之如斯提出、其中必有相當的各種條件相融、英國政府、對之將加以慎重考慮、再與其折衝、

又聞蘇聯政府的該提案、是不很贊成英方的所謂一方的獨立保障、願以全般的安全保障爲前提、而要求無條件形成集團的反德同盟、提倡由主要者英法蘇三國參謀本部、擔當締結無條件互相援助協定交涉之衝、

蘇聯政府、雖然力求如上徹底實現、然而又恐英波互相援助協定縱然定妥、波蘭政府懼怕蘇聯侵略、而拒絕與蘇聯和好提攜、所以似又希望清算現在的一切情態、

又據政界消息家的觀測說 蘇聯政府、二十日提出的提案、不過是利用集團保障的名、其實是企圖包圍德國那種陰謀、焉能取得英國政府的同意云如次、

蘇聯政府此次的提案、乃是藉着集團保障的美名、而擬包圍德國、所以波蘭及羅馬尼亞、能否參加他那露骨的反德同盟、大有可疑的餘地、尤如英國也未必聽信他的主張、進行締結無條件互相援助協定時、態度正在曖昧的葡萄牙、瑞士及其他諸國中恐怕要有被逼而加入德意陣營方面去的、所以英國對於蘇聯的提案、蓋不能全部受諾、此外土耳其政府、還在希望着與英國訂立協定以前、英蘇兩國先行締結協定、情勢如此而英國又必得找出英蘇的妥協妥機行、所以英國政府對於蘇聯政府的該提案自當加以愼重考慮、

日皇室贈予伊蘭賀禮

在袁雷斯坦宮隆重傳達

【德黑蘭廿日電】日本皇室、爲慶祝伊蘭皇太子殿下成婚、所贈之賀禮、廿日於伊蘭宮殿裏嚴肅擧行傳達式、此日午後三時許、中山特派大使携高品少佐、江口少佐、鶴岡外務事務官等、晉葛雷斯坦宮、由伊國之宮相及式部長官等恭迎禮、將賀禮贈上並得覲、伊國皇帝、及皇太子殿下、由中山特派大使詳述日本天皇陛下之御祝詞、而伊國皇帝亦作鄭重之謝辭、該一行至此、乃一同感激退出、至是隆重之傳達儀、至此遂告終、

平沼首相禮書 亦遞交伊總揆

【黑德蘭廿日電】慶賀伊蘭皇太子御成婚之日本親善使節一行、二十日午前九時半、訪問伊蘭國首相馬哈牟、加姆氏、由日本政府代表大久保航空局國際會長、手交平沼首相之禮書、並作種種懇談、對此加姆首相、歡迎徐風號之訪問、以犒一行之勞云、

喜氣洋溢於德意志全國 內外臣民衷心表示慶祝

希總統壽誕擧行盛大式典

【柏林二十日電】廿日這天乃是希特勒總統的第五十次誕辰、所以德意志全國都擧行了祝賀式典、在首都柏林方面、家家戶戶、都掛着國旗、歡呼的聲音、充滿了街頭、全市的歡喜氣象、似如潮湧的一般、

祝典從午前八時起、在總統官邸前、首先由軍樂隊演奏、其次希總統、受外交團代表教皇廳使節奧爾奇尼哥氏的祝賀、然後波希米亞摩拉維亞總督諾拉特男哈蘇前捷克大總統、齊紹斯拉夫首相相繼謁見、恭述祝辭、繼而柏林市長利巴得氏、代表四百五十萬市民、恭述祝壽之詞、最後由但澤那共斯黨首領佛爾斯塔氏、向希總統捧呈『但澤自由市民』的祝辭、

到午前十一時、開始祝賀遊行、有國防軍的精銳五千堂堂向總統官邸行進展開了長約十基羅的繪圖、此外還有德國誇耀於世界的空軍二百架、在空中祝賀飛行、總統在蓋林格元帥、雷達海軍總司令、蓋泰爾國防軍總司令、布洛奇陸軍總司令等護從之下登閱兵臺對遊行的國軍精銳賜以擧手禮、共午前的祝典至此始告終了、

山西省內肅清戰

擊潰在各地蠢動黨軍

【太原二十一日電】日軍三方九公里之羅漢附近、攻擊共同第一師決死隊、第二縱隊第五總隊之敵軍、約一千五百餘人、當即予以擊滅、敵之遺棄死體二百五十四、俘虜一、

又該日午前六時許、在介休東方約二十六公里之王和鎮附近、突有屬於第二百五十一團之敵軍、約一千人、來此襲擊、祗因在該地附近爲日軍警備隊所邀擊、立予擊潰、乃遺棄死體五十三具、而竄逸矣、此役鹵獲品之主要者、爲小槍二十六支、子彈一千四百二十粒、自動小槍六支、子彈四百三十粒、手槍五支及其他等爲數甚夥、

又該日日軍○○部隊、在汾西西方九公里之店南東北方地區、攻擊帶有山砲一迫擊砲三之國民革命軍獨立第二旅及共同第一師、決死第二縱隊所屬之敵軍約一千餘人、當即予以莫大之損害、此役敵方遺棄死體三十、並有鹵獲品殊夥云、

【臨汾廿一日電】將拚死抵抗之敵新編第八師擊走於分水嶺方面之日軍井上部隊、

竟捕捉少年送諸死地

黨軍慘無人道一至於此

【南昌二十一日電】因敗戰死傷與逃亡者頻出無力激減之敵、於江西、福建及浙江東南部、毫無人道、以鐵鎖強制徵發至十三、四、五歲了少年等、是捕捉奴隸了地獄光景、即係二十日投降撫河前線之一少年兵位稱、最近中國軍因兵力激減、爲強制徵發十三歲以上十五歲之學生及農村少年、是以乘夜晚、襲各部落、捕捉號啕啕少年等、且爲防範逃走、足加鐵鎖、竟出殘殺父母之暴虐情形、儼如捕捉奴隸、徵發之少年軍約達五千、因此江西、福建、浙江東南部民衆對軍隊之反感、日益熾烈、各地綏民化之民衆、高喊還其子、與軍隊衝突云、

協助地上部隊 在晉南猛炸

【○○根據地廿一日電】日軍山口飛行部隊於二十日午前曾經四次協助在南部山西各地所展開之地上部隊掃蕩戰、對敵軍施以猛炸、獲得乘日軍的赫赫之戰果、第一次係於午前八時半許、以飛機○架編隊、急襲平陸、猛炸市內各軍事施設、獲有莫大之戰果、第二次乃以飛機○架、於午前十時許、由根據地出發、與正在翼城方面掃蕩之○○部隊相協力、使該方面之戰鬪、趨於容易、第三次、係於正午以飛機○架、自空中參加在夏縣北方地區之掃蕩戰、當予敵軍以莫大之打擊、第四次則以飛機○架與機掃蕩霍縣南方辛治鎮附近飛行場及割斷同蒲線等處敵匪之霍縣等守備隊、相協力、前往空襲使之潰亂、聞同蒲線已於該日午後四時五十分開通云、

黨軍又襲擊開封車站

終受大損害紛紛逃竄

【開封廿一日電】不斷出沒於各處的孫桐萱部下遊擊部隊、在廿日挑戰、曾去襲擊郊外飛行場、當被日軍擊退、但在廿一日午前二時、又有敵軍數百、潛入開封車站一帶、當被日軍激擊、双方展開猛烈的機關槍戰、敵方受了很大的損害、才紛紛敗退、

十九日晨又會於朱家垣攻圍敵十師主力部隊、予以徹底的打擊、但於此戰鬪、該部隊山田中二男少尉（岩平縣紫波郡志和村出身）、因全身中受迫擊砲彈、乃壯烈戰死云、

黨軍眞盲目

誤認爲日軍機 槍擊英旅客機

【香港廿一日電】耶阿尼茲號英旅客機會社旅客機迸爾非那斯號、二十一日清晨自夫爾別亞爾出發後、因天氣不良、於廣州灣附近海岸中途落地、當爲附近之華軍發見、以爲日本軍飛行機落地、遂以步槍機射擊、該機幸而再離陸到達香港、檢點之結果、左翼及尾翼有甚多彈痕、一彈距汽油箱僅一吋云、

固陽西北方 擊破雜軍

【北京廿一日電】綏遠省固陽方面日軍速快部隊的一部接該報地西北卅公里的烏拉卡德附近、侵入有賀德勝及其他的雜軍約五千六百九十名之多、當即在十七日開始出動、前往奇襲、予以很大的損害、使其全部潰去、敵的損害、現正在調查之中、僅看到的敵軍屍體、就有五六十具、還被捕虜一名、日方並無損害、

厚遇降兵（在運城○○本部中日軍給予食品）

擴充滿日生產

我代表與大藏省協商

【東京廿一日電】日本大藏省、廿日午後二時、在本省招開關於滿日兩國的生產力擴充協議、出席者日本方面有大野次官以下各局長並關係課長、我國方面、有星野總務長官、神田企畫處長、青木金融司長等、由星野長官例擧滿日生產力擴充計畫過去兩個年間的實績如左、

一、鑛工業 八〇%

一、農業、畜產 一〇〇%

一、開拓部門 八〇%

一、交通通信 一〇〇%

一、資金關係 一一〇餘%

繼又報告說、現仍埋藏有相當巨額的資源、然後又述說我滿洲國方面的意見、希望今後對於生產擴充資金的調整、期待大藏當局予以更進一層的協力、大藏省方面也曾言明對滿投資的成績很是良好、今後自然是充分協力的、到四時半始行散會、

西安宣傳機關 已早經炸毀

【運城廿一日電】日本山口部隊、於三日空襲西安之際、已將敵宣傳機關炸毀、此事最近已得判明、即據傳來確實之消息、謂於同日之爆擊、巨彈曾命中西安唯一之黨府及共產黨共同機關報西安日報社、樓房完全破壞、並起火災、機械等全被燒毀、且延燒其他房屋二百戶、當事者極感痛苦等等、又該空爆際、冒敢行之山西沁源、西南北平鎮之爆擊、敵師長一名已負重傷、並已送至垣曲醫療、此事現亦判明了、

和平救國聯合會

在漢成立即通電全華各機關

動搖中之蔣政權又遭當頭棒

【漢口廿一日電】普遍中華全土的中國和平救國運動、曾以被派到武漢的吳佩孚氏代理陳中孚氏等爲中心、關其實現上、進行了種種的協議和檢討、近來業已得到了成案、二十一日午前十時、已在全國民衆的期待和聲援裏、成立了中國和平救國聯合會、該聯合會、並立即電知於全國民衆的全國關係團體、這實在是在大動搖中蔣政權的一個大痛棒、

東聚興軍衣莊 協和服專做家

自運被服材料 承做大宗制服
代售銅鼓洋號 春季協和禮帽
定價特別低廉 附設針織工廠
註冊双獅商標 襪子手套批發

新京三四馬路中間 電話二二五四七番

失照聲明作廢

啓者民等係梨樹縣仁里村佐戶、於大同二年遭匪亂將土地執照先後焚失無論落於何人之手槪作無效特此聲明 計開

所有權及領名	坐落	等則	地面積（畝）	四至 東	西	南	北
吳編東	仁里村張家窩堡屯	中則	一六〇、〇〇	吳鳳亭	趙岩	道	道
陶成品	仁里村陶家窑子	同	四四〇、〇〇	孫德玉	陶福山	壕	同
同	同	下則	三六〇、三〇	本姓	同	賀蔭亭	本姓
賀鳳岐	仁里村二里界屯	上則	一〇、〇〇	陳連會	道	本姓	道
同	同	中則	一〇〇、〇〇	郝玉軒	楊玉山	陳福吉	同
同	同	同	七〇、〇〇	玉山	同	同	同
同	同	下則	七〇、〇〇	陳連會	道	道	本姓
齊中林	仁里村雙頂子屯	上賠	三、〇〇	齊中和	本姓	齊中和	李鈞
齊中和	同	城則	七五、〇〇	劉文閣	齊中林	劉錫令	齊中
田芳春	仁里村後二里界屯	下則	一〇一、〇〇	陳福山	楊玉山	陳連元	潘有
王福山	仁里村北大榆樹屯	同	三〇、〇〇	劉鳳林	陳萬林	道	道
劉芳山	仁里村三合堡屯	城則	六〇、〇〇	李洪發	本姓	張中立	本姓

失照聲明

鄙人坐落梨樹縣十家堡村太陽溝屯下則地二垧六畝六分七厘東南至孫中陽西北至趙青選計地照一張于上月間携之稅契中途遺落於河內撈覓不見除呈請縣署補發新照外特此聲明作廢

李金德啓

失照聲明

啓者於事變時遭匪亂致將左記土地執照遺失除呈請縣署補發新照外特此登報聲明『計開』

領名	坐落	畝數	等則	東	西	南	北
徐永福	梨樹縣十家堡村八盤碾子	二〇、〇〇畝	上則	李芳國	王廷喜	馬頌周	徐永福
〃	〃	四八、三三	中則	〃	葛蔭潘	徐永福	崔貴

梨樹縣十家堡村徐全祿啓

眞榮電氣商行廣告

啓者敝號開幕一來業經半載備有專門技師承辦一切電氣工事如有電燈電話內外線並電機變電所電梯收音機等設計修理工精價廉裝設巧齊定期不悞並及電氣諸所材料販賣 地址 新京西四馬路三十六號

失照聲明

啓者敝有熟地一段座落吉林（現永吉縣）七區青咀子屯持有滿字五〇八八八一號照乙紙共四垧整四至東至分水嶺南至毛姓西至毛姓北至黃姓於本年四月不愼遺失除請補發外特此聲明廢

汪永財啓

楊華亭啓事

舍姪孫名慕堯字敬唐現年廿二歲放浪性成不服約束業已脫離家關係嗣後彼在天津或至大連等地方倘向親友挪借財物或有非法情事鄙人槪不負責特此聲明

退股緊要聲明

逕啓者本號於康德五年由李鳳桐謝煥文李有聲七人合資在大經街開設大北聲鮮貨菓局茲因營業不佳賠損元本十分之九於是年張壐信李廣富楊嘉彬董壇無意進行四人情願將本撤去結算淸楚今後歸謝煥文李有聲郭鳳桐三人經營改號大北聲嗣後無論發生任何利害與退東股毫無絲涉由登報日起關於前大北聲之被保保人及各契約完全解除槪失効力特此聲明

安達大北聲 經理姜義忱 股東李廣富 張壐信 董壇廷 楊嘉彬 同啓

運轉手大募集

一、人員 三十名

一、截止期 四月二十七日

有希望者可添具履歷書及健康診斷書（滿鐵或市立病院）像片等前來本社營業所報名可也

新京交通株式會社 營業所庶務

裕豐長 海味茶葉店

四月二十一日正式開幕

專辦南北海味罐頭 各種洋酒紙張雜貨
自往產茶名山採辦 各省茗茶新貨到齊
爲開幕紀念酬謝主顧 零整批發 特別價廉

注意 茶葉照價八扣每人只限一斤

地址 新京特別市北大街二馬路口 長電話（二）三三四六番

滿洲最初史蹟

萬里長城定爲國寶

我民生部與華方商明指定

被謳歌爲〃天下第一關〃蜿蜒數千里橫於滿華國境的萬里長城、經過幾多歷史的變遷迄至今日、因爲該城形成滿華國境線、各方面均在議論着該城應屬於滿洲呢、還是中國的國籍呢、自建國以來在實際的行政上是滿洲國領、近將經民生部手指定爲滿洲最初史蹟、企圖永久護存爲國家的寶物、因爲該城於滿洲國獨立當初即在版圖以內、包含該城的一切是滿洲國領、而行關稅及其他一切的行政、其後與華北新政權臨時政府當局遂行事務的折衝、大體已得到諒解、因此我國政府近將指定該城作爲我國最初的史蹟、該城遭幾多的興衰、被風吹雨淋或被無心的旅行者、學生等破壞的地方不在少數、將着手大修補、並配備若干管理人、俾期永年的保存、

長城長數千里 三分之二在我國境

萬里長城是在戰國時代與工建築的、其後經秦始皇將其部分的建造者加以統一的改修、至明代因爲作爲對元的警戒、纔產生了現在的大長城、城壁高二丈乃至三丈、壁厚基部約二丈五尺、上部約十五尺、全延長由山海關至嘉峪關東西二千六百公里、在滿洲國內的全長約有三分之二、照片＝萬里長城東部關門之天下第一關（山海關）

響應國民獻金愛國心

政府文武官吏全體 醵金獻納飛機

在此戰時體制下、槍後的國民、無不踴躍熱誠、近來均行先後發起獻金、尤其對國軍飛機獻納運動、自從有弘報協會發起向民間勸募後、收到成績、非常良好、近聞治安部關係方面、感於國民踴躍捐輸的衝動、於領收各項醵金之後亦有由軍人本身、以國民一份子之熱意、顧輸獻金之意向、現由治安部參謀司發起計畫、作軍人之國軍飛機獻納集金、辦法由上自上將、下至士兵、各個人於月俸中提取獻金、自本月起、繼續施行十個月間、集金貯蓄、至十個月後、而爲大額之獻金、想此運動實現後、於國軍飛機獻納之金額、必有想當積數云、

植樹節

首都 張總理親自樹植 全國各地一齊舉行

植樹節之本日（二十一日）、全國各地一齊舉行、國都之植樹、午後二時起、於滿映南新京新攝影場兩旁空地、於張國務總理、于首都警察廳總監武藤弘報處長、上村弘報處事務官等參加之下、並有滿映演員社員等、舉行植樹、於定時之先、小雨下降、至定刻雨已停止、張總理首先植黑松一株、繼之張敏孟虹李鶴等女演員及王宇培、隋尹輔、杜撰等男演員、並青少年義勇隊滿映班以下全社員二百五十餘名、於歡樂中植柳及黑松五千株、午後三時許、栽植完畢、方始解散、再午後六時至廿分有室町小學校長講演及該校學生唱植樹節歌放送、七時卅分至四十分並有產業部林野局長之講演放送云、

奉天 當二十一日之植樹節、奉天自午前十時起、於奉天神社忠靈塔、國際運動場三處、舉行紀念植樹行事、協和會國婦會員等凡五百餘名總動員之手植松、萩等三千餘株、又擬於二十三日、植杏樹一千株、市當局正注力於該地使該戰蹟地成爲花之名勝云

哈爾濱 哈爾濱市於本日午前十時、在石頭道街公園、舉行植樹典禮、由各協和會分會代表等多數參列、先行國旗揭揚式、繼由馮市長致辭、及章省長祝辭等、式典完畢後、於水道街栽約二百七十棵之紀念樹而散會云、

國婦會員出動植樹

二十一日由國防婦人會員之手舉行於黃龍公園的綠化植樹、午前十時三十分參加者四百餘名集合先向帝宮遙拜、次受植樹上的注意後在岸總務廳次長、關屋副市長的巡視裡而熱心植樹至下午終了後才解散、

延吉 延吉之植樹節自午前十時、已於延吉神社前舉行式典、次於延吉神社境內、植黑松千株、植樹五百株、其他五百株、最後三呼萬歲而解散云、

通化 通化的植樹節式典廿一日午前十時起在玉皇山廟前有各官公署職員、學校生徒等約千名參集之下舉行、向皇居、帝宮遙拜、向國旗敬禮、合唱國歌、丁省長訓示後、移入植樹、在玉皇山一帶栽植唐松、白揚五千棵、廿三日在通化神社附近一帶植樹云

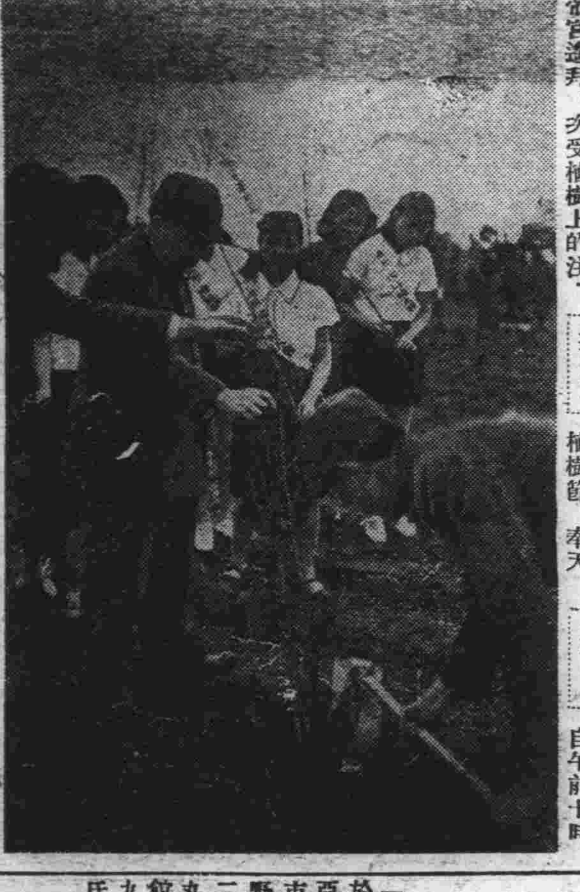

張總理大臣躬親植樹

地籍長春支局 新調查員出勤

國務院地籍整理局新京分局、鑑於市外附屬新京特別市區劃內之土地、業已先後整理完竣、並曾收有佳良之成績、故此與臨縣長春縣公署又行連絡協商、結果機成立了地籍整理局長春縣支局該局爲內部人材充實而期事務圓滑起見、特於月前招募調查員十八名、並同時施以地籍整理必須學術上之訓練茲已於本月十日訓練終了、由昨廿一日起、三原調查分班長率導之下、分赴長春縣管下三十二村準備土地整理調查、新京分局與縣支局以期地籍整理及調查上、迅速而無遺憾計、故製印多數之土地整理詳細說明書、預備調查時、分散村民務使一般村民、對於地籍整理事業之趣旨、有良好的印象與深切徹底認識云、

首都傳染病患者

一月以來共一百零三名

據首都警廳衛生科之調查、自本年一月以來、至四月廿日止之期間國都中之傳染病患者、總計爲一〇三名、現患者一八名、其中死亡二三名、其詳細如下、百斯篤二名、赤痢七名、疫痢一名、腸窒扶斯七名、痘瘡二五名、猩紅熱四七名、白喉七名、流行腦膜炎一名、再以月別之計一月二十八名、二月二十六名、三月三十三名四月（廿日止）十六名、而以三月爲最多、然較昨年同期之累計、計減少十四名云

防天然痘流行 市民免費種痘

因最近滿人街方面有天然痘流行之兆、故首都警察廳衛生科、市公署、爲防疫起見、已自廿一日起至卅日止於左開各醫院、免費施行一般市民之臨時種痘、國都、博愛、大同、百川、錦昌、化新、三春、宏澤、公達、人和、普濟、中央、

募集資金 扶育河島孤兒

新京衛生技術廠副研究官故河島常行君夫妻、因於百斯篤菌研究中、竟不幸中毒因看護夫君亦竟同染惡疾、河島氏夫人、旋即先後死去其後各方關係者對河島夫婦之殉職、不盡同爲悼惜、此外尤爲人所痛心者、即該氏夫婦殉職後、竟遺有孤哀兒五人、長男典人（十五）長女愈子（一一）以下敏郎、郁生、男潤、同失双親、茲者爲追慰故島氏於泉下、扶育其遺兒乃由衛生技術廠長阿部氏發起、募集資金、以培養其幼兒弱女、定名爲故河島常行君遺兒教育資金、已由該廠向各方勸募中、金額每份五角、此外教育科方面爲協助其募集、自昨二十日起、亦向各學校中、行努力勸募中云、

特殊婦女花柳病

首警衛生科自本年一月起至四月十八日之間調查管下特殊婦女罹患花柳病的狀況就中滿人酌婦的患者至三月末日止計達百三十二人、此對受檢人員的罹病率爲四、八、雖然比較尚屬良好的傾向、但現在（四月十八日）的患者數尚有七十四名、

國務院職員種痘

在預防春季傳染病的聲音裡、本市南新京、政府第五代用官舍、已發現天然痘的患者了、國務院協和分會、爲保健各公務員之安全、並間制天然痘之蔓延、乃於昨日起、在總務廳內健康相談所內、開始向各公務員種痘、並強制第二、三、四、五各代用官舍內之居住者、全部行種牛痘云、

〃東亞盟主濶步邁進 誠足令人驚嘆〃

＝于新京特別市長抵連談＝

【大連電】出席七、八兩日於東京市會議事堂舉行之東亞大都市懇談會之新京特別市長于靜遠氏、偕同秘書梅野一氏、因濃霧瀰漫、是以二十一日午前九時始乘黑龍丸入港、當即下榻於大和旅館、預定於二十二日乘午前九時發之亞細亞號車歸京、氏於船中談話如左、日滿蒙各重要都市市長、會於一堂前後達二日、鑑於各都市相互間之連絡協調之益見緊要、爲結成東亞大都市聯盟、以協力於新東亞建設之大事業、已遂行種種交換重要意見其結果擁有人口二十萬以上之東亞各都市及雖不足二十萬人口、但認爲有必要之重要都市、亦希望其參加、來年九月、於東京舉行東亞大都市聯盟結成式於懇談會終了後以東京爲中心、視察各都市之實情目睹以事變下財政、經濟豐富、人心並皆安定、物資亦甚豐富、濶步前進盟邦之雄姿、充爲東亞之盟主、令人觀之、極覺安心、又對日認識不充分之華北方面代表、當益有是感、我等充爲市長、是以把握地方人心者、一致團結、五相協力、行新秩序建設側面工作者、實屬意義重大、再次期懇談會之舉行期及舉行地、決於東亞大都市聯盟結成後決定云云、

宣詔紀念國民大會

＝日本代表二十八日來參加＝

【東京電】大日本青年團長因應諸五月二日在新京舉行宣詔興亞國民動員中央大會之招請、特自全國選拔全國青年團員代表卅三名、使之參加、並由有馬新團長親致書翰、於新東亞建設之理想下、爲鞏固之握手、而視賀大會、聞該一行係由大日本青年團之榊原指導部長、中里理事、池園囑託等所率領、擬於本月廿八日由下關出發云、

首都檢舉浮浪者

一百廿七名送宏濟院

首都警察廳、以時屆陽春、犯罪者將見增加、故廿一日清晨、於管下六署、一齊檢舉浮浪者、結果以中央通署四十八名爲最多、總計檢舉一百廿七名全部收容於宏濟院（照片＝檢舉的浮浪者羣）

弘報處機構改革

以參事官爲中心發揮機能

政府爲與強化長期建設體制相呼應擴充情報宣傳之機構、前曾進行研究、此次則其以第一着手、改革國務院弘報處之機構、改正現在之科長制度、以參事官數人爲中心、施以新弘報之機構、即係現在之弘報處、係於處長之下、以科長爲中心從事擔當弘報宣傳事宜、惟弘報事務、擔當國策實行之特殊方面、仍施以處理通常事務之方法、誠有難以實行弘報之情形、故弘報處之中心、爲數名之參事官、此參事官、即深入於各行政部局之間、對國策獲得充分之理解與判斷之後、始使之樹立弘報之方針、以是在新組織方面、係於弘報處長之下、設置參事官四人、即使此等參事官擔當新聞、情報、電影、宣化宣傳等班長者也、至於新機構下之班長、刻已內定如次、不日即將正式予以決定、即新聞班長爲竹下宣化第二班長、情報班長爲高橋總務科長、宣化第二班長爲莊開永外務局事務官又于宣化第一班長及馬電影班長則仍行留任云、

視察戰時下之日本

經濟視察團歸來

【大連電】約經三星期間歷訪陽春之日本、在各地受有絕大的歡迎之滿洲銀行協會日本經濟視察團一行二十三人、由團長中銀幹事鄭呈候氏所率領、刻已於二十一日搭乘入港之黑龍丸而歸滿矣據鄭團長談稱、我等一行當此次往訪日本之際、當蒙藏相、陸軍次官、對滿事務局次長等、親自延見、並承日銀及各銀行與其他朝野諸君予以絕大之款待、又川崎造船所以及各工場等、亦破除事變下謝絕參觀之例、特予以詳細之參觀、以致能爲預期以上之視察、以如斯盟邦優遇我等之好意、實屬唯有感激而已、友邦之國民處此一大事變、從容不迫、毅然邁進以樹立東亞之新秩序、更爲吾等平素所驚嘆者、此次之視察、對於全國民一系不紊以綽綽餘裕、繼續邁進、且物資又殊屬宣富、極可驚異、爭購巨額之公債、一年間八十億圓之貯蓄計劃、亦經告一大成功滿之實況、更使吾等深甚感激之念、以具有如斯至大之生產力及經濟力之日本國力確認即在戰爭、亦毫無瞻前顧後之情事、故吾等對於日本之敬慕與信倚之念、更超堅強、殊認爲新東亞之建設、更臻光明、同時、此後擬仍行邁進、以達成自己之使命、與此偉大的盟邦指導之下、而努力以謀有所貢獻云云、再者該一行於抵連之後、即行下榻於大和旅館、擬於二十二日視察旅順戰跡、然後於二十二日午前十時許搭乘鳩號快車而歸京云、

經濟部官吏 訪日團歸滿

【大連電】滿鐵及觀光協會共同主辦的滿洲國人訪日團（第一班）經濟部關係官吏卅二名、由中島（滿鐵）、八木（觀光協會）兩氏引率之下、搭廿一日午前九時入港的黑龍丸歸滿、團員張典世氏談話如左、三月廿九日由新京出發、豫定亘月餘經熊本、阿蘇別府等、視察本州、各地的名所舊蹟、及各施設等、日本人對于神社、佛閣等崇敬心的篤誠程度、實出乎想像以上、再四通八達的交通機關無論怎樣的僻村都齊得文化、互所有部門發達的情形、是我滿洲國所不及的、戰時下友邦日本冷靜活潑的動向與平靜生活、益愈增強的生產力及不知底的經濟力是顯揚日本向新東亞建設上邁進的實力、一行搭同日午後五時發的列車歸京、

海拉爾白俄訪日 觀光視察團蒞國

【大連電】海拉爾之白俄人其所組織之訪日觀光視察團一行三十二名、由協和會興安北省本部總務科長淺野十郎引導之下、由日本視察完畢搭本日午前九時半入港之日滿定期船黑龍丸抵大連云

對於不良建築房屋 再調查謀緩和

首都警察廳建築科、負有保障市民生命的責任、對於不良的建築物、嚴重禁止使用、長春大街一零一番地郭鴻章的房產、因爲建築不合法、也是被禁止租用之一、然而現在、爲緩和國都的住宅困難、對於這種建築物、再施行調查、加以考慮、二十日特命令郭某、對於長春大街的房產、必須按照命令修改、然後才可租用、所命令大約爲五項、誌之如下、第一就是設計的變更、二、變更的要領、三、補強、四、在危險處樹立洋灰鐵筋、五、間火壁及暖房和通路的改善云

硫安會社舉開 披露創立宴

滿洲硫安株式會社、已設立而應於滿洲產業之開發、將開始製造化學肥料、故於廿一日下午六時、假大和旅館遂在京產業經濟關係之各機關、舉開披露創立的宴會有西村理事長之致辭略謂如下、本會社基於所企圖在滿化學肥料之綜合的確立之根本方針、而所設立、其營業之目的即是、

一、製造販賣『硝酸安末尼』亞其他化學肥料
二、製造各項化學工業品、
三、加工於副副產物並販賣之、
四、對有關聯於前述各項之事業、放資
五、所隨於前述各項之事業

然而現正計劃製造年額二十萬噸中、本會社之資款爲五千萬圓而其半額爲由滿洲國政府出資、半額即由日本產業組合出資之、而本會社係滿日双方出資甚爲有意義之事、在日本農村亟得由滿洲國將所必需之硫安、受供給低廉且大量、又在滿洲國則能據本農林資本開發資源、振興產業、增進進口、可謂現示滿日經濟一如之宗旨、又一方面所伴隨滿洲國產業開發五年計劃進展之大豆其他農產物之收穫事宜、與必要獲得滙兌資款其極爲緊要然預料向後在國內特在南滿方面需要化學肥料亦漸趨添增、本社之責愈爲重大、如前述本社不啻在平時供給化學肥料於滿日兩國、而且一朝有事之際、則將所爲軍事上必需之火藥原料之確酸製造供給、國防上負極重大之使命也、本社擬設置總社於新京、工廠設置於壺蘆島、現在着着準備中、雖然、現以當非常時局而機材、滙兌、勞力、物資等均爲缺短、困難異常、其完竣上、須要朝野各位之指導援助、而耳、請各位大家理會本會社之國策的重要使命、而賜特別援助是幸、次韓經濟部大臣、代表來賓致祝詞、宴會盛大極一時至於下午八時半始散會云、

淋病

伊斯拉文（イスラビン） 糖衣片

【主治】
急性慢性淋病
淋病性膀胱炎
淋病性關節炎
淋病性副睾丸炎
婦人淋病
細菌性腸疾患

本片劑中之主成分、經過消化器官以後、其結果必取道腎臟通過淋菌巢穴、自尿道口排灌體外、此其間直接對淋菌之有殺菌及抑制發育之作用、自可無待贅說、同時因其又能蘇醒體內細胞、頗足以增進全生體之抗淋力量、是以本片劑之內服、對於急性慢性淋病所有之尿道漏膿・排尿疼痛・尿道口發赤腫脹・尿中混濁帶血等々症狀、當然俱可使之消退、其他如淋病性關節炎及副睾丸炎等、且亦莫不可奏偉效。

本片劑內服期間、並無不良副作用之可虞、而儘可安心連用、是爲特長。（詳細仿單 備索即寄）

【服法】每次服一至二片、一日三次、飯後即服。

包裝 一〇片 三〇片 五〇片 一〇〇片 二〇〇片 五〇〇片

各大藥房 均有經售

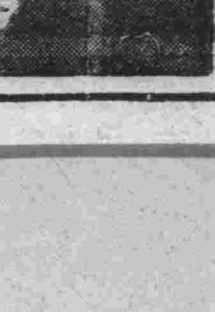

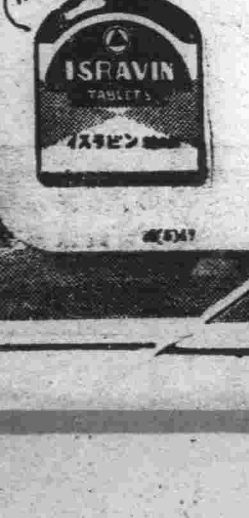

株式會社 武田長兵衛商店
總行 日本大阪市東區道修町
支店 奉天市春日町十三番地

為運用綿業統制法
政府決定於全國主要各都市
設立織物業組合

政府為期綿絲及布配給合理並需給之圓滑計、且為矯正原棉之退藏、及價格之昂騰、曾施行綿業統制法、更為使織物製造業者協助運用該法、擬於新京、奉天等全滿十三處、按各業之種類設立三項織物製造業組合、新京地區、已於廿一日午後三時、在商工公會開設立準備協議會、全滿織物製造業組合之設立要項大略如左、

一、組合之設置地
新京特別市（新京）
奉天省（奉天、營口、鐵嶺、撫順、本溪湖、遼陽、四平街、）
安東省（安東）
濱江省（哈爾濱）
吉林省（吉林）
關東州（金州）

二、組合之組織
1、組合為綿織物生產統制組合分為左三種、
一、以準據重要產業統制法而許可之業者組織之組合、
二、以依手織機製造綿製品業者組織之組合、
三、以綿莫大小製造業者組織之組合、
2、綿系布加工業者之組織化、
3、組合之主要事業、
一、原系之配給比率、
二、生產之調節、
三、製品規格之統一
四、生產設備之登錄（力織機、）
五、共同施設、

△協議事項
一、關於各織布工場之能力
各地別織布工場之現況
1、工場數
2、織機台數（力織機、手織機、莫大小編機）
3、品種別（幅長、重量）一台織疋數、
4、月別實生產量（大尺布、細布、粗布等製品別）
5、製品之販路、
6、月別原系所要量、
7、原料現存數、
二、織布工場運輸狀況報告每月須將必要事項報告綿聯、樣式另定、印成之後再行發給、

地籍整理局決定 最近之審定區域

地籍整理局、依土地審定法第二條之規定、決定最近之審定區域如左、
懷德縣（吉林省）大楡樹村
盤山縣（奉天省）大劉窩舖村

又聞大連哈埠、均現微漲、空氣漸呈好轉、環境所迫、本埠交易、隨而起色、初場安出、近卯大豆為六元六角九分、織有洋帮石崎原成、貪買甚殷、投機付追隨作存片時賣付無多、豆價致行上游、二分三分、增漲不已、及至六元七角四分五厘、買付稍形釋手、限鐘業已四時即於斯價穩硬狀態收盤、共安四月份大豆一百零四車大價六元七角四分五厘、小價六元六角九分、五月份大豆、共安九十九車、大價六元七角九分五厘、小價六元七角二分、買付原成二十五車、石崎二十起、巨昌興十車、天盛東三十車、永成功二十車、德茂盛五車、德增盛十車、福德永五車、福昌盛五車、賣付日新昌二十車、泰和興五車、泰記棧六車、永合源五車、厚德隆四車、益發合十車、大義興八車、佐藤五車、入江十車、同合成八車、天成十車、三泰十五車、四月份紅糧一車、價五元零二分、五月份紅糧、共安五十三車、大價五元一角五分、小價五元一角一分、

豆市呈平穩

前場

新京市二十一日午前放盤、西洋行市無甚漲落、本埠前日頓受大連銀行團規定抑欵限制波及特產、故而落下二角有奇、存付頗受打擊、欲作空盤尤非共時、以致人情猶預不振、豆價無甚起伏、成就隨而縮減、交易演成遲鈍、浮把往來當日了事者多、實買付坐觀動靜、可行可止、如此情形、延及斯場行市、柔圓好久、始纔安出、近卯大豆為六元六角四分較前日又落一分、一時買付現多、增加三分二分、賣付追捻挫價不過半角上下、起伏頻繁、縱未越出斯例、繼續演至六元七角、終呈和平狀態收盤散市、經過結果、四月份大豆共安二百零五車大價六元七角二分、小價六元六角三分、五月份大豆、共安一百車、大價六元七角四分、小價六元六角九分、買付裕昌盛二十五車、石崎二十車、日升棧十車、人和昌十八車福昌盛二十二車、永合源五車、福田二十車、日清棧五車、滙源長十五車、原成五車、賣付日新昌二十車、入江十二車、佐藤二十車、永成功三十二車、益發合十車益昌達十二車、大義興七車泰和興六車、厚德隆五車、巨昌興六車、興和盛二十三車、三泰棧二十車、四月份紅糧共安十車、大價四元九角九分、小價四元九角七分五月份紅糧共安六十二車、大價五元一角二分、小價五元零六分、

後場

二十一日午後放盤、因前場經過稍欠精神然而人情尚不示弱

新京織物業組合
不久即可成立
昨在商工會開籌備會

棉織物統制的法令、自從頒佈以後、全國各地的織物業者奉令設立組合、正在積極籌備中、關新京地區織物業組合、已經商工公會擬定組合簡章五十五條、成立日期當不在遠、昨天（二十一日）午後三時、在商工公會樓上、招開第一次籌備會議

"電化"邀集關係者
討議原料對策

滿洲電氣化學工業、於其展開其具體的活動之前哨、將來之事業、鑑於可為唯一原動力之諸原料、即係檢討石灰石、工業用水、煤炭等之適質及運費使用量等、並有對此樹立對策之必要、是以該社於二十一日午後二時許、在日滿軍人會館內、邀集日滿商事、大陸科學院、電業等機關方面之參加、進行各項之討議、以對於電化原料、確立將來之目標、同時、則要求各關係機關之援助、以是將來可為滿洲國化學工業中心之電化工業、即將故其結果、頗堪注目、

哈市銀行業組合
向當局呈請認可

【哈爾濱廿一日電】關於哈爾濱銀行業組合設立最後準備會、廿日午後於中銀招集滿日各銀行、主要金融業者幹部開催審議決定定欵及其他各種事項、立即向經濟部辦理認可申請之手續、就既報之歐美側銀行加入問題、因他種關係決定不參加、該組合以滿日各種銀行並主要金融機關組織云、

哈市大豆低落

【哈爾濱廿一日電】因證據金一千圓增設暴落之後呈低調而漸示騰勢的哈爾濱大豆廿日後場因接新規貸付中止及其他政府筋金融緊縮強化斷行之報後反落先限小價六圓二角六分、與前日的行市示兩角的低落、

朝鮮對日貿易（三月）

【京城廿一日電】三月份朝鮮對日本貿易、據總督府關稅課調查、輸出達六千六百十二萬八千元、輸入達八千零九十七萬元、共計達一億四千七百零九萬九千元、較前年同月、輸出減五百四十九萬 九千元（七分）輸入增加一千百六十五萬六千元、（一成六分）統計增加六百十六萬元（四分）在輸出入的均衡較前年同月的出超二百三十萬九千元、反示一千四百八十四萬二千元的大入超此概因由朝鮮米的輸出不振一方以朝鮮內生產擴充關係激增機械類的輸入多、更觀由今年一月起至三月止、即第一四半期的貿易統計、則

輸出	一八四、五五七千元
輸入	二二九、七八六千元
共計	四一四、三四四千元
入超	四五、二二九千元

轉觀三月中重要貿易品別

滿洲產飼糧 批發價格騰漲

【東京廿一日電】輸入飼糧之國內配給價格、去年十二月以降滿洲產玉蜀黍為六圓一角二分、（每百斤）高粱六圓三分、（每百斤）、滿洲之市場行市、現已趨於昂騰之途、日本公定價格已提高、農林省發表廿日批發原料配給公定價格之改訂如左

玉蜀黍	六圓四角八分（三角六分）
高粱	六圓三角九分（三角六分）

南洋者加價一角

華北開發會社 開發海州鹽田

【東京廿一日電】關於以開發渤海灣沿岸的長蘆鹽田為目的的華北鹽業會社的設立目下由華北開發會社向政府申請設立認可中、不久即可設立、華北並華中的境界地域、就海州鹽田的開發、此次由華北開發會社之手、設立華北鹽業的別個的會社、

一、輸出品

米	二〇、一五〇千元
鑛物	四、八〇〇千元
棉花	四、五〇七千元
肥料	四、〇二四千元
大豆	三、一三一千元
乾海苔	綿織物等

一、輸入品

機械類	一〇、五四二千元
絹織物	二、二三八千元
毛織物	一、八九六千元

木材、肥料、洋紙、砂糖、煤、人造織物等、

大連港輸入及發送貨物
本年三月份均較前增加

【大連廿一日電】據大連埠頭事務所調查、本年三月中大連港（甘井子除外）輸入及發送貨物之概況如下、本年度中與去年同期比較、輸入貨物總噸數、約有二七三八八噸之增加、計增加百分之二十三、茲比較如下

△年度中輸入總噸數比較
康德五年度 三、七六〔七〕噸
康德四年度 三、〇八八、六三噸

△船舶辦理之隻數
本年度為一四一八隻、與前年度比計增加二二四隻、

△三月中輸入噸數

本年三月	三三二、四四八噸
本年二月	一〇一、〇〇五
去年三月	三一〇、八二三

△主要貨物輸入噸數

	本年三月	去年三月
鋼及鐵	三六、一五〇	六六、六二二
新蔴袋	三、八八一	五、七一五
舊蔴袋	一、四四三	二、〇七八
砂糖	一三、二八六	三八、六八二
紙類	三、二〇六	一五、二二五
麵粉	一三、一〇一	五、五四八
綿紗布	一、七四一	二、六三三
葉菸草	三、一一九	二、一七
煉瓦	八、六〇〇	八、四〇
棉花	三、八四一	五、五〇六
木材及板材	二八、〇〇七	二〇、九四
洋灰	一、三九五	一、四七〇
肥料	三、一四〇	三、五五五
陶器	二、八六四	三、二二三
石膏	二、六四	三、一二三
礦	六、三三	—
宋	三、七〇五	一、九四九

△發送貨物噸數
發送貨物總噸數、呈新紀錄共年度數目為二、二一六、一六一噸、與前年度比、計八九八、五六一噸、約增百分之六十八、

△三月主要發送貨物噸數

	本年三月	去年三月
酒類	四、一〇一	五、八六七
蜜柑	一、八〇	三、八二
鮮魚海菜	二、一四一	一
海帶	一〇一	一〇三
其他	一三、五四〇	一三、一九八
共計	三三二、四四八	三一〇、八二三
金屬及製品	一三、七八四	一六、〇五
蔴袋	三、四二三	二、九三六
砂糖	二、八〇八	四、三二三
紙類	四、〇六一	二、八七
麵粉	四〇	四〇
棉紗布	一、三六	三、八五
煙草	九六五	一、七三
棉類	四四	三、七三
木材	一〇、一七八	三、五二
洋灰	四、三一四	一八
其他	一六、一七七	九六、四六
合計	三三一、九〇	一七、一〇〇

大連港昨年度 起貨狀況
▲已突破一千萬噸

【大連廿一日電】大連埠頭事務所調查昭和十三年四月以來至十四年三月末頁十三年度大連港（含甘井子埠頭）船舶起貨總噸數輸出五四二五、九三八噸、輸入四一七九、五一二噸、輸出入合計九、六〇五、四五〇噸如加上社外裝料炭七〇三、六八一噸總計一〇、三〇九一三一噸樹立了開埠以來之最高記錄、輸出入別與去年度對照、輸出增三一七八六〇噸減（五、五%）輸入增七六四、八八一噸增（二二四%）、輸入增加特別顯著隨五年計劃成為必然的趨勢但是輸出合計為四四七〇二七噸增（四、八%）加上社外裝料炭總計增四二七、一五噸增（四、三%）再者埠船舶七〇四九隻一八六六三、九七三噸與去年度對比增加六五六隻一、四五〇九〇〇噸、

各地商況

金銀

△金塊

倫敦（廿日）	七磅八先令六片二分一
紐約（廿日）	三五弗〇〇
海關金單位（二十一日）	二元五九六

△銀塊

倫敦（現）（二十日）	二〇片一六分一
同（先）	一九片一六分一五
紐約（公定）	四二仙四分三
加拿大	四二仙三〇
孟買	五二留比八分七
中銀收買價格（每公分）	三圓八角五
新京足金每兩	二百一圓
新京紋銀每兩	二圓二角

匯兌

▲滿洲中央銀行總行▼（廿日）

對上海	
對天津	
上海紐約	
上海倫敦	
匯兌	
△倫敦	四弗六八仙一六分三
日本	二七弗三〇仙

特產

（二十一日）

▲新京▲

	上午收盤	下午收盤
●大豆 四月卯	六七〇	六七四五
五月卯	六七三	六七九九
●高粱 四月卯	四九七	五〇二
五月卯	五一二	五一五

▲大連▼

	上午收盤	下午收盤
●大豆（百斤價）現貨	七五七	七六四
五月卯	七五〇	七五七
六月卯	七五六	七六三
七月卯	七六〇	七六六
八月卯	七六六	七七〇
九月卯	七七二	七七五
●豆餅（一塊價）現貨	二七二五	二七三〇
五月卯	二七二〇	二七三〇
六月卯	二六七九	二七三〇
七月卯	二六六〇	二六九〇
八月卯	二六五〇	二六六〇
●豆油（一箱價）現貨	一七三〇	一七五五
五月卯	一七〇〇	一七七〇
六月卯	一七八〇	一七七五
七月卯	一七八〇	一八〇〇
八月卯	一八〇〇	一八二〇
九月卯	一八一〇	一八五〇
●高粱（百斤價）		

▲哈爾濱▼

	上午收盤	下午收盤
●大豆 現貨		
四月卯	五七六	五八〇
五月卯	五九四	五九五
六月卯	六〇八	六一〇
七月卯	六二三	六二四
八月卯	六三〇	六三五
●小麥 四月卯	六二六	
五月卯	六三四	
六月卯	六三七	

各地發到量

新京發 大豆	一五五車
新京發 高粱	一五四車
新京發 雜穀	三車
四平街發 大豆	一車
四平街發 雜穀	三車
公主嶺發 大豆	九車
公主嶺發 雜穀	三車
開原發 豆餅	一車
開原發 雜穀	七車
大連到 大豆	二八八車
大連到 雜穀	三〇車

各地現貨

	高粱	包米	白米	稻
大連	五、五九	六、〇四	一一、六〇	八、九〇
四平街	五、四四	五、八〇	一一、四〇	
公主嶺	五、〇〇	五、一〇	一一、三〇	
開原	四、七〇	五、一〇	一一、四〇	

商品

（二十一日）

▲大阪棉紗▼

	上午收盤	下午收盤
四月		
五月		
六月		

▲大阪棉布▼

	上午收盤	下午收盤
四月	二七二〇	二七二〇
五月	二七六〇	二七六〇
六月	二七八〇	二七八五
七月	二八四〇	二八四〇
八月	二八八〇	二八八五
九月	二九一〇	二九一五
十月	二九四〇	二九四五

▲大阪棉花▼

	上午收盤	下午收盤
四月		

▲東京棉絲▼

	上午收盤	下午收盤
五月	五四〇〇	五四〇〇
六月	五三四〇	五三四五
七月	五三七〇	五三〇五
八月	五三二五	五三一五
九月	五三三〇	五三一五
十月	五二九五	五三六五

▲大阪人造絲▼

	上午收盤	下午收盤
四月		
五月		
六月		
七月		

▲東京人造絲▼

	上午收盤	下午收盤

▲橫濱生絲▼

	上午收盤	下午收盤
四月	一一五四	一一五八
五月	一一四八	一一五〇
六月	一一三五	一一三九
七月		

▲東京期米▼

	上午收盤	下午收盤
現	三三五	三三六
中	三三六三	三三六三
期	三三六八	三三六七八

▲大阪期米▼

	上午收盤	下午收盤
現	三三六七〇	三三六七八
中	三五九〇	三五九〇
期	三六三六	三六三八

▲仁川期米▼

	上午收盤	下午收盤
現	三三八九	三三八九

股票

（二十一日）

▲東京短期▼

	開盤	收盤
新東	一二八〇〇	一二七六〇
大新	六六二〇	六六〇〇
鐘紡	一四四九〇	一四四九〇
同新	七六〇〇	
帝新	八五九〇	八六二〇
洋新	七六五〇	七六七〇
日魯	六二二〇	六一九〇
日鑛	七七九〇	七七三〇
郵船	七三一〇	七三三〇
同新	五三九〇	五三八〇

▲大阪短期▼

	開盤	收盤
大新	六六二〇	六五九〇
新東	一二八〇〇	一二七五〇
鐘紡	一四四九〇	一四四九〇
滿業	七三八〇	七三八〇
日魯	六二〇〇	六二〇〇

▲大阪長期▼

	開盤	收盤
大株	六六一〇	七〇六〇
大新	一四五〇〇	六六一〇
鐘紡	一二六九〇	一二七一〇

▲奉天滿取▼

	開盤	收盤
滿業	一二七八〇	一二七五〇

▲大連短期▼

	開盤	收盤
五品	一二九〇	一二八〇
東新	一二七四〇	一二七〇〇
滿業	七三八〇	七三九〇
鐘紡	一四四六〇	一四四九〇
新鐘	七六二〇	七六〇〇
滿鐵	六五二〇	六五二〇
大新	六六〇〇	六五九〇
土木	一二〇〇	
豆新		
電甲	七三八〇	
電乙	七六〇〇	

▲大連長期▼

	開盤	收盤
現品	一三〇〇	一三〇〇
先	一三一〇	一三一〇

商業登記

●新京市場株式會社解散及清算人選任一因株主總會之決議康德五年十一月十日解散一清算人之姓名住所板倉眞五新京特別市常盤町二丁目五番地ノ三砂原滋二新京特別市和泉町三丁目八番地西村清兵衛新京特別市富士町二丁目二十八番地窪津一三新京特別市和泉町三丁目六番地一代表會社之清算人板倉眞五康德五年十一月二十三日登記

新京區法院

大阪商船行輪

●開往門司神戸廣島大阪
午前十一時開
烏拉爾丸　四月廿一日
黑龍丸　四月廿三日
扶桑丸　四月廿五日
吉林丸　四月廿七日
烏蘇里丸　四月廿八日
鴨綠丸　四月三十日
熱河丸　五月一日
●開往三角、鹿兒島、那覇
貴州丸　四月　未定
●開往基隆高雄　每月三回
●開往天津　每月七回
●開往橫濱　每月五回
●開往美國　每月二回
●船票發售、滿鐵主要各站各埠日本國際觀光局
▲車船聯絡往復票火車減二成輪船減一成通用日期限兩個月▲在大連購買神戸門司往復票時回路運費減二成通用期間三個月
大阪商船株式會社
專屬貨物代辦處國際運輸
大連支店(電話二・二〒二)
新京事務所(電話三・三二六)
奉天事務所(電話三・四六八九)
哈爾濱事務所(電話三・七〇二)

阿波共同行輪

●開往芝、威、青
利通丸　四月廿一日
●開往芝罘威海衛仁川
等卅六共同丸　四月廿五日
●開往天津
第三壽丸　四月廿二日
神功丸　四月廿八日
●開往仁川鎮南浦
神功丸　四月廿二日
第三壽丸　四月廿八日
●開往芝罘
第十八共同丸　四月廿三日
本社代辦山東鐵路各種運輸一切事務
大連市山縣通
阿波共同汽船會社
電話長二、五〇〇一番

日本郵船行輪

●開往漢堡
豐橋丸　四月　未定

近海郵船行輪

●開往長崎、鹿兒島行
淡路丸　四月廿一日
●開往橫濱
新潟丸　四月　未定
●開往高雄基隆
岩手丸　四月　未定

朝鮮郵船行輪

●開往仁川博多長崎三角鹿兒島
櫻島丸　四月　未定
前記各船出口日臨時或有變更、水路圖誌海圖販賣所、大連市山縣通、近海郵船、朝鮮郵船代理店
日本郵船大連出張所
電話二・三七九六　二・七八四六
專屬貨物代濟處船票代辦處丸二商會　電話二・六六四四
各地之日本國際觀光局

大連汽船行輪

●開往青島上海
大連丸　四月廿三日
奉天丸　四月廿六日
青島丸　四月三十日
●開往天津
遼河丸　四月廿一日
北京丸　四月廿二日
長平丸　四月廿三日
濟通丸　四月廿四日
天津丸　四月廿五日
●開往敦賀、伏木、新潟
河南丸　四月卅一日
大連市山縣通
大連汽船株式會社
電話二、七一一三番
日本國際觀光局中國行旅社

康生錠

最新理想的榮養胃腸藥

理想的榮養胃腸藥「康生錠」之主治症

肝鬱氣逆。時常脹痛
膨悶脹飽。久治不愈
嘔吐酸水。時癒時犯
胃口作痛。多年胃病
食積氣急。胸肋串痛
反胃噯嗝。胃寒腹痛
飯食不消。胃腸諸病
服此立消。治癒百病
增進飲食。强壯體格
悠々一生。快樂如何

總發行所　株式會社藤澤友吉商店支店
奉天市加茂町十五番地
大連市山縣通七番地
天津日界常盤街一番地

KS一四〇一

衰老之嗣解決此問題只有現代

強壯補劑　勃而興藥片
是整內分泌　正常化之良藥

勃而興
有意想不到的　却病這樣快　是活爾蒙的効力
有意想不到的　顏唐能還少　是活爾蒙的効力
有意想不到的　服後能立子　是活爾蒙的効力
有意想不到的　性交生快感　是活爾蒙的効力

(圖中寓意)

補腎聖藥勃而興

用功：補腎壯陽　添精益髓　發育生殖　鞏固機能
主治：少年早婚　房勞過度　滑精早洩　陽萎不舉

凡由破身太早、手淫爲害、以致滑精遺精、精冷精薄、子嗣缺乏、交換乏味、性慾苦悶、生趣索然、腰酸背痛四肢乏力等症、可急服勃而興藥片立能恢復健康、添精益髓、誠爲補腎第一仙丹也　●價目每瓶大洋一圓六角

美人嫁於何人

美病嫁於何人青年慾火中燒情不自禁愛美人得美病今凱軒氏空前未有之新發明白濁斷根靈藥　巧拿淋丸

◇能治急慢性淋症
◇能治便白便血
◇能治睪丸發炎
◇能治久醫無效之疚白濁症因內中有三大之聖藥

(一)即純檀香油精 SATNAL (二)沙斐兒 SALOL (三)梅天靈藍 METHYLONERLUE 此三種藥品均有利尿消毒、又合以殺菌滅高貴藥品製造成丸、百醫百效、萬試萬靈爲各國醫士臨床用藥皆爲最新最妙良方也

每瓶國幣二圓

以上二種良藥各省各埠中外藥店均有出售

總發行濱江省　泰華西藥商行

阿陀斯

食物中毒

主治症
吐瀉、霍亂、食積、
紅・白痢疾、水瀉、
水土不服、腹痛、

二〇四一A

妻……郎君！倆的身體當加保養請倆每晨喝幾盃吧！

夫……是的　我從此便要喝葡萄酒了

補血强壯

赤玉牌葡萄酒

宝山百貨店

膠合板大廉價

存貨豐富　地板片　免收送費

膠合板　家具用乾燥各種板片
非律賓木材　水曲柳及其他各種木材

精選材料　優良廉價

吉川商會
木材部　新京老松町七番地　電話三―二九一三番
家具部　新京永樂町五丁目　電話三―五六九四番
大連出張所　大連市土佐町　電話二―九一五八番
哈爾濱出張所　道裡斜紋街　電話四―四〇七七番
本店　東京深川富岡町二四

商業登記

●合資會社設立一商號合資會社榮發祥一本店新京特別市東三道街門牌第二十四號一支店扶餘縣城東大街門牌第一三一三號一目的一般輪出入業一般商品買賣業一物品之製造一代理及介紹業一不動產買賣並出資一對於以上業務有關係之事業者一與之投資一右記附帶一切業務一設立之年月日康德五年拾壹月拾五日一無限責任社員之姓名住所出資之標的價格及履行之部分國幣參萬二千圓、全額履行、寗松閣新京特別市東三道街門牌第貳拾四號一有限責任社員之名住所出資之標的價格及履行之部分(出資之總額國幣八萬八千圓、履行之部分)全[illegible]

●額[illegible]株式會社滿洲飛鳥組變更、康德五年十一月六日左記者就任董事長尾正義天津日本租界敷島街七九號一同日左記者就任監查人藤岡秀嘉新京特別市朝日通八十番地二

●一滿洲漁業合資會社更正一設立年月日更正如左設立年月日康德三年十二月二十二日

新京區法院

一瓶……可勻爲汽水一打

美味滋養頂上之飲料

主成分
[illegible]
素
蛋白阿米諾酸、[illegible]
乳酸、可發[illegible]腸內的[illegible]
葡萄糖・諸種糖類・[illegible]
衰弱

飲用珈爾比斯可防孕婦發嘔使胎兒骨骼强壯而生碩大之嬰兒老人飲用時能增加精力返老還童

讀書之後運動之後作事疲乏時應當飲此、珈爾比斯可充飯後之藥品可充兒童之點心可爲慰問之禮物

美味・健體强壯飲料

珈爾比斯